Le Petit Liseron

Bulletin de liaison de l'Association faune et flore de l'Orne n° 3 nov. à déc. 2021

Sommaire

Assemblée générale 2022 p. 2

Rapport moral 2021 p. 3

Rapport d'activités 2021 p. 5

Rapport financier 2021 P. 14

Budget prévisionnel 2022 p. 19

Les instances
* Compte-rendu de la réunion de bureau du 26 novembre 2021 p. 20

* Compte-rendu du conseil d'administration du 11 décembre 2021 p. 24

Compte-rendu de la première sortie du groupe entomo p. 29

L'AFFO a besoin de vous p. 31

CONVOCATION

La 42e ASSEMBLÉE GÉNÉRALE de l'AFFO

se déroulera le samedi 29 janvier 2022

de 14h00 à 17h30

à la salle des fêtes de Longny-au-Perche

Le matin de l'assemblée générale, nous vous proposons une sortie nature dans le village et ses abords.
Rendez-vous à 10h00 devant la Mairie

NB : Le pique-nique sera pris en commun dans la salle pour les participants à la journée entière

Assemblée générale 2022

Présence et pouvoir

L'assemblée générale est un moment important dans la vie de l'association et essentiel pour son fonctionnement.

Votre participation est donc indispensable.

Cette année, nous demandons à tous, dès réception de l'enveloppe contenant les pouvoirs pour être représenté à l'AG, l'adhésion et l'abonnement, de renvoyer ces documents au plus vite. Si les conditions sanitaires nous obligent à annuler la rencontre au dernier moment, nous pourrons tout de même valider la participation de chacun grâce à vos pouvoirs dûment remplis.

Vous devez vous munir de votre pass sanitaire pour participer à la réunion.

Les coprésidents

Conseil d'administration de l'AFFO : Appel à candidature

Chaque année, des administrateurs nous quittent après avoir servi l'association pendant plusieurs années.

Chaque année nous avons donc besoin de nouvelles personnes qui nous rejoignent pour compléter les effectifs, nous apporter de nouvelles idées et de nouvelles compétences, du sang neuf en quelque sorte !

Nous en appelons donc aux adhérents de l'association pour solliciter vos candidatures au conseil d'administration de l'AFFO.

Mais qu'est-ce qu'être administrateur de l'AFFO ?

C'est participer aux 4 conseils d'administration de l'année (un par trimestre) qui se déroulent, jusqu'à présent, le samedi après-midi de 14h à 18h et une fois par an de 18h à 22h avec un repas partagé.

C'est donner son avis sur les questions traitées, poser des questions, apporter des éclairages différents, dire ce que l'on pense personnellement de tel ou tel sujet, c'est se prononcer sur des orientations ou des choix menés par l'association. En résumé, c'est participer activement à la vie et à la gestion de l'association.

Cette année, il y a 8 postes à pourvoir.

Alors n'hésitez pas : faites acte de candidature en envoyant votre souhait de rejoindre le CA de l'association par courrier électronique à : affo@wanadoo.fr ou par courrier postal avant le 24 janvier (date de réception limite) à l'AFFO, 51, Rue Principale - 61420 SAINT-DENIS-SUR-SARTHON.

Ordre du jour de l'AG du samedi 29 janvier 2022

14h00 : Accueil, vérification et distribution des pouvoirs, bulletins de vote et documents de travail pour l'AG.

14h30 : Ouverture de l'assemblée générale

14h35 : Accueil des élus locaux, rapports moral et d'activité par les coprésidents

14h50 : Rapport financier et bilan par la trésorière

15h05 : Discussion sur les trois rapports – vote des rapports

15h15 : Élections du conseil d'administration

15h45 : Pause et verre de l'amitié

16h00 : Proclamation des résultats des élections au conseil d'administration

16h25 : Proposition du programme d'activités 2022

16h45 : Budget prévisionnel 2022 – Montant des cotisations pour 2023

17h30 : Clôture de l'assemblée générale

Rappport moral 2021

Pour ce rapport moral, la concision sera de mise car l'année 2021 a été, un peu à l'instar de la vie sociale et économique française, celle de la reprise.

Mais avant de parler de l'association, il nous faut rendre hommage à Gérard Tassi qui nous a quittés brutalement en juillet dernier. Ce fut un moment d'intense tristesse. Gérard était en train de s'installer dans l'Orne avec sa compagne et il avait déjà tissé tout un réseau amical de mycologues autour de lui. Il avait renforcé notre équipe de relecteurs de Orne Nature avec brio grâce à ses compétences professionnelles. Il nous manque beaucoup, nous lui dédions cette AG 2022.

Ça a mal commencé

L'année 2021 a fort mal commencé puisque pour la première fois en 40 ans, l'assemblée générale n'a pas pu se réunir et que seuls des votes par correspondance ont ponctué ce temps habituellement fort de notre association. Dans ce marasme, nous avons eu une grande satisfaction : les adhérents n'ont pas oublié de reprendre leur adhésion et le quorum a été largement atteint, ce qui montre l'attachement, même à distance, de tous ceux qui façonnent l'association.

Le printemps a été encore chaotique avec une douzaine d'animations et une rencontre naturaliste annulées, et surtout le report (de nouveau…) des 24h de la biodiversité. Nous avions pourtant confiance quand, en mars, nous avons mis l'affiche des 24h en 4e de couverture de Orne Nature, mais non, le flux et le reflux du virus à couronne a encore perturbé le premier semestre de 2021. La reprise s'est exprimée toutefois par le fait que nous avons réussi à faire beaucoup moins de visio conférences qu'en 2020 et à nous réunir les uns chez les autres, et même à repartager des gâteaux ou des cacahuètes.

Mais quand nous parlons de reprise, c'est avec deux sens, celui de l'économiste et celui du couturier.

La reprise selon l'économiste

L'économiste est content qu'on revienne à un état antérieur après une crise. Nous aussi. Cédric a pu reprendre ses animations, notamment en milieu scolaire, parfois épaulé par Anne et Faustine car les demandes surpassent son emploi du temps. Malgré un cinquième des sorties annulées, nous avons accueilli presque un millier de personnes sur les sorties nature, les chantiers, les inventaires et les sessions de l'école ornaise de botanique. Le groupe environnement a continué son travail en s'interrogeant sur l'impact des énergies renouvelables sur nos paysages et notre biodiversité, et les inventaires botaniques pour l'atlas des plantes sauvages se sont conclus par plus de 33 000 données et le passage de toutes les communes au-dessus de 300 taxons. Pendant que certains s'extasiaient sur la croissance économique française, nous nous réjouissons de la croissance botanique ornaise. Et vous la verrez bientôt très concrètement, cette croissance, quand vous saurez que plus de 1000 fiches-espèces ont été rédigées en cette année 2021 pour l'atlas. À suivre donc !

La reprise selon le couturier

Nous voulons vous parler aussi de la reprise au sens du couturier. Une reprise est nécessaire quand il y a un trou… Il faut avouer que nous avons des trous à notre panoplie associative, et certains depuis plusieurs années. L'enthousiasme et l'énergie de certains qui n'ont pas hésité à se piquer les doigts ont fait que, cette année, nous avons bouché des trous :

- Le premier, c'est l'aventure du logotype et de la charte graphique, dont les atermoiements ponctuaient toutes nos AG depuis plusieurs années. C'est chose faite grâce à Zacharie Pacey ! Encore un petit effort en 2022 et nous aurons un site internet assorti à ce magnifique logo qui va désormais nous accompagner quotidiennement.
- Dans la ligne de cette base de communication, et voyant les salons et les manifestations reprendre, nous avons enfin produit une bannière et deux posters pour structurer un stand AFFO. De cela, nous parlions depuis au moins six ou sept ans. Encore un petit effort et en 2022, nous produirons le livret d'accueil du nouvel adhérent qui nous fait encore défaut.
- Autre « reprise », c'est la création d'un groupe entomologie. Là encore, de nombreux passionnés d'insectes multipliaient les échanges sur la liste de discussion, des défis impossibles étaient lancés dans les bois à la recherche du papillon perdu ou dans la réponse à un appel à projet… Mais il fallait structurer un groupe pour valori-

ser toutes ces passions, c'est chose faite depuis quelques mois. Et vous n'allez pas tarder à en entendre parler.

- Un autre trou en cours de rebouchage, c'est la coordination de toutes les commissions auxquelles nous sommes officiellement conviés par les services de l'Etat. Trouver un volontaire pour représenter l'AFFO, réussir à lui extorquer un compte-rendu après la réunion, boucler le dossier d'agrément auprès de la Préfecture, tout ceci est un gros travail et s'il manque encore quelques pièces de tissu, le travail est bien engagé.

Il reste quelques trous à repriser

Les couturiers auront encore du travail en 2022, car il y a un trou béant dans la réponse aux courriers et mails qui nous parviennent, personne n'a pris cette tâche en charge, alors qu'elle conditionne notre image auprès des Ornais.

Et puis autre trou qui s'agrandit, c'est la diffusion de la revue Orne Nature. Si nous avons une belle santé dans l'équipe de coordination et de rédaction, nous sommes nuls en « force de vente » et la revue se vend toute seule, sans vraiment d'effort de diffusion. Aujourd'hui, cela ne suffit plus, car nous sommes menacés par un effet-ciseau : d'un côté le prix du papier s'envole et nos coûts d'impression sont en nette hausse et de l'autre nous ne parvenons pas à franchir le cap des 500 abonnés et des 1000 ventes au numéro, seule façon d'avoir un bilan positif.

Je dois aussi vous parler du trou du 3e tiers renouvelable dans le conseil d'administration car nous ne sommes que 2 à nous représenter sur 8. Mais l'AFFO est une association qui bouge et c'est normal, au gré des déménagements et des changements professionnels. Heureusement, de nouvelles bonnes volontés semblent prêtes à boucher tous ces trous.

En fait, s'il faut une conclusion à ce rapport mis sous le signe de la reprise, je ne vais pas chercher à vous surprendre : nous avons besoin de beaucoup de petites mains pour protéger la biodiversité de l'Orne. Venez vous joindre à nous et recherchez plein d'adhérents et d'abonnés autour de vous. Il ne faut pas avoir peur si vous ne savez pas coudre, nous ne faisons pas de la haute couture, bien souvent seulement du rapiéçage, mais c'est sans doute mieux que rien.

Atelier de mise sous enveloppes du Petit Liseron spécial AG – 8 janvier 2021 au CRIL à Saint-Denis-sur-Sarthon

Rappport d'activité 2021

1/ Administration de l'association

- **Nombre d'adhérents**

La barre des 400 se maintient : 411 en décembre 2021, 416 en décembre 2020 et 412 en décembre 2019.

- **Le conseil d'administration et le bureau 2021**

Les coprésidents : Anne-Sophie Boisgallais, Frédéric Hingue, Alain Le Marqueur, François Radigue.

Les secrétaires : Alicia Bouvet, Anne Vandenberghe et Yohann Guillaume.

La trésorière : Anne Wowor,

Le trésorier adjoint : Nicolas Luzé.

Les autres membres du CA : Francis Bisson, Joachim Cholet, Lucie Dufay, Marylène Galodé, Marie-liesse Guênerie, Anne Heuguet, Vincent Lafaille, Charline Maignan, Luc Noël, Laurent Poncet, Joseph Pousset, Isabelle Rambaud, Peter Stallegger, Gérard Tassi (†), Anne-Marie Vallée. Un invité permanent : Christophe Lutrand.

- **Calendrier des réunions**

Assemblée générale : par correspondance, les votes ont été dépouillés le 26 janvier 2021 au local de l'association.

Réunions de bureau : 23 avril, 21 mai, 23 juillet, 17 septembre, 26 novembre.

Réunions de CA : 30 janvier, 27 mars en visio-conférence, le 12 juin aux Ventes-de-Bourse, le 16 octobre à Éperrais et le 11 décembre à St Denis-sur-Sarthon.

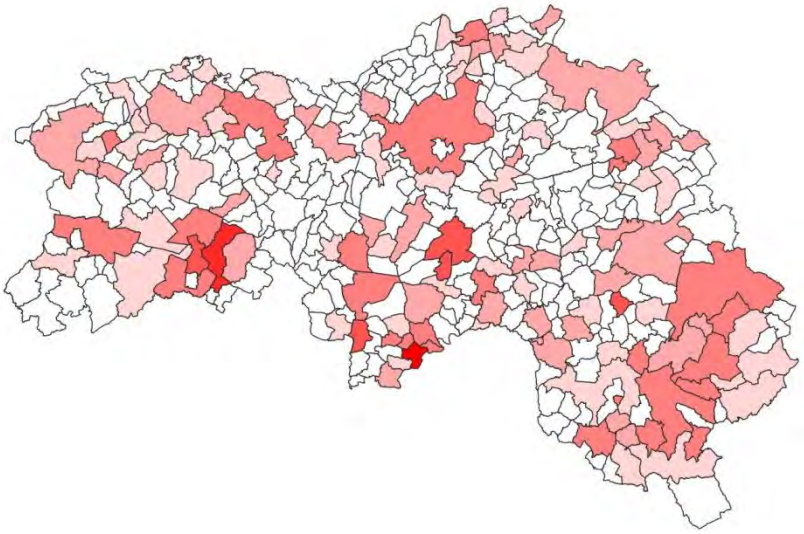

Carte de répartition des adhérents dans le département de l'Orne en 2021

2/ Activités bénévoles de l'association

- Programme des sorties nature 2021

Sur les 55 rendez-vous du calendrier annuel, 12 ont été annulés en raison de la crise sanitaire.

Les 43 événements maintenus ont permis à environ 896 personnes de découvrir des lieux et de faire des observations naturalistes guidées.

Ces animations se composent de :

- **Sorties nature :** faune, flore, milieux typés, biodiversité d'un lieu protégé... Les thématiques varient chaque année même si certaines sont récurrentes comme le comptage des oiseaux par exemple.
- **Rencontres naturalistes :** 2 soirées ont pu être organisées dans l'amphithéâtre du lycée agricole de Sées qui permet à la bonne cinquantaine de personnes réunies chaque fois de suivre les exposés dans de bonnes conditions sanitaires.

- **Inventaires naturalistes :** 10 inventaires botaniques ont permis de rassembler les passionnés pour compléter les données de l'Atlas des plantes sauvages en cours.

- **Chantiers nature**

Les chantiers de la Lambonnière et du jardin botanique de la Perrière sont programmés sur une journée entière ou une demi-journée. Les deux reviennent de manière quasi mensuelle. Les bénévoles assidus à celui de la Lambonnière ont constaté que ce lieu est très souvent visité par des groupes organisés et des individuels.

Les autres chantiers sont annuels et concernent les Espaces naturels sensibles dont la gestion est partagée entre le département et l'AFFO. L'ensemble de ces chantiers a mobilisé plus d'une centaine de bénévoles tout au long de cette année.

- **Atlas de la biodiversité communal (ABC) de la vallée de la Haute-Sarthe**

L'AFFO collabore à l'ABC de la Vallée de la Haute-Sarthe porté par le Parc Normandie Maine de 2021 à 2023.

Plusieurs sorties ont déjà été réalisées dans ce cadre en 2021 :

- inventaires botaniques à Saint-Aubin-d'Appenai et Saint-Léger-sur-Sarthe ;
- sortie champignons au Ménil-Broût ;
- découverte des arbres et arbustes du bocage dans le cadre de l'école ornaise de botanique à Aunay-les-Bois ;

- conférence sur les plantes des sorcières par Rosine Guerchais au Mêle-sur-Sarthe.

- **École ornaise de botanique**

Dans son calendrier annuel d'animation, l'AFFO propose des initiations à la flore dans le cadre de l'école ornaise de botanique.

Pour 2021, trois séances ont séduit 26 personnes réparties selon les thématiques suivantes :

- initiation à la reconnaissance des rosacées par E. Moinet et F. Radigue
- initiation à la reconnaissance des orchidées par E. Moinet et F. Radigue
- initiation à la reconnaissance des familles botaniques par F. Bisson.

- **Organisation des 24h de la biodiversité**

Les 24h de la biodiversité ont été de nouveau reportées en raison de la crise sanitaire. Elles auront lieu le week-end du 04 et 05 juin 2022 toujours à Saint-Sulpice-sur-Risle.

En parallèle, les réunions pour l'organisation ont repris en décembre 2021. Les financeurs sont prévenus du report. La DREAL et la région Normandie garantissent leurs parts de financement. Et les animations scolaires commencées en 2020 se sont poursuivies en 2021, assurées par Nathalie Lallet et Anne Vandenberghe (14 classes).

- **Étude sur les papillons forestiers de Normandie**

Suite à un appel à projet de la région Normandie, le Parc Normandie Maine a proposé une enquête sur les Papillons forestiers de Normandie. Dans ce cadre, l'AFFO a été titulaire d'un marché « papillons forestiers » commandé par le Parc.

François Radigue pour l'AFFO et Loïc Chéreau pour le Groupe d'études des invertébrés armoricains (GRETIA) ont arrêté une liste de 13 espèces emblématiques des forêts du territoire du Parc méritant des inventaires

complémentaires. Malgré les conditions météorologiques de 2021 qui les ont rendues difficiles et parfois aléatoires, les prospections de terrain ont été réalisées par les membres de l'AFFO en forêts d'Andaines, d'Écouves, de Bourse ou encore de Bellême. Ces prospections ont permis d'identifier 11 des 13 espèces sélectionnées. Des séances d'initiation à l'observation et la reconnaissance des papillons ont été organisées à l'intention d'un large public. En complément, une sensibilisation pour ce même public a été réalisée par deux conférences sur les papillons (une à Carrouges à la maison du Parc et l'autre à la médiathèque de La Ferté-Macé). Une bonne cinquantaine de personnes sont venues aux conférences.

- **Partenariat avec la ville d'Alençon**

Des sorties naturalistes pour grand public sont proposées chaque année. Une sortie ornithologique à la Fuie des Vignes au printemps, deux sorties botaniques à la Fuie des Vignes pendant la période estivale et la visite des jardins de la préfecture lors des Journées patrimoine en septembre. Ces sorties co-animées par R. Guerchais et J. Bellanger ont un succès récurrent chaque année avec des visiteurs d'autres communes et des résidents.

Inauguration par J. Pueyo (maire d'Alençon) et C. de Balorre (président du département) du Sentier pédagogique de la Fuie des Vignes le 25 mars. F. Radigue était présent et a été interviewé par FR3 Normandie.

Suivi du projet tuteuré sur les graines sauvages mené par les étudiants du lycée agricole de Sées. Celui-ci s'inscrit en continuité de ceux déjà engagés les deux dernières années et ayant pour but de proposer aux habitants de la ville des sachets de graines locales à semer au pied de leur mur côté ville.

Enfin, un courrier a été adressé à Alençon et à la Communauté urbaine d'Alençon actant le projet d'installation des bureaux de l'AFFO à la Fuie des Vignes. La collectivité associe l'AFFO à la conception des travaux à envisager. Ce local pourrait être couplé à une maison des berges de la Sarthe ouverte au public.

Aucune animation scolaire n'a été faite sur Alençon. En raison de la crise sanitaire, la collectivité a suspendu son projet Passeport développement durable.

- **Partenariat avec la ville d'Argentan et Argentan intercom**

Pour mener à bien un projet nature-environnement la ville d'Argentan et Argentan Intercom ont recruté un chargé de mission biodiversité et une stagiaire pour travailler sur cette thématique.

La collectivité est en train de réfléchir à l'établissement d'une convention triennale avec l'AFFO comme conseiller technique. L'AFFO propose dans un premier temps, une analyse de la flore (nombre d'espèces menacées, stations flore présentes), l'étude des espaces naturels urbains, et la poursuite de l'investissement sur les sites cogérés avec le Conservatoire des espaces naturels de Normandie (carrières de Belle-Eau et de la Tourelle).

Cette année en dehors des sorties et des chantiers sur le territoire, l'AFFO a accompagné les élèves du lycée agricole de Sées en BTS gestion et protection de la nature pour un travail sur les arbres remarquables. Un concours photo a été lancé (du 22/10 au 21/11/2021). L'objectif de ce recensement participatif était de faire connaître et valoriser ces arbres que l'AFFO avait répertoriés en amont. L'AFFO a également participé à un travail d'un second groupe d'élèves du lycée de Sées, sur le thème de la « biodiversité d'un quartier urbain d'Argentan – le Quartier des Provinces ».

- **Projet à la Lambonnière**

Le piquetage du pignon du bordage a été effectué par les bénévoles ainsi que le dégagement des abords du bâtiment pour faciliter le chantier de l'entreprise Beunardeau pour des travaux imminents de toiture, l'enduit du pignon et la restauration de la souche de la cheminée. La réalisation du ponton sur la mare est reportée à 2022.

Des animations nombreuses ont été menées par Cédric auprès du public scolaire.

- **Atlas des plantes sauvages de l'Orne**

Pour rappel, ce projet réalisé en partenariat avec le Conservatoire botanique national de Brest a été lancé en 2015. L'objectif principal est d'avoir pendant un temps court, une photographie de la flore de notre départe-

ment, afin de suivre son évolution et d'évaluer son état de conservation. Pour ce faire, chacune des 500 et quelques communes de l'Orne ont bénéficié de plusieurs passages (printemps, été, automne) par près de 200 amateurs de botanique, afin d'atteindre la barre ultime des 300 espèces !

La moisson de cette sixième année nous a permis de peaufiner certaines données et d'ainsi :

- atteindre les 300 espèces dans chacune des communes. Même Saint-Quentin-les-Chardonnets, dans le secteur de Tinchebray, qui nous avait résisté s'est finalement rallié à la cause ;
- compléter la carte de plusieurs plantes très communes qui manquaient dans certains patelins ;
- rechercher certaines plantes rares qui n'avaient pas été vues depuis plusieurs décennies ;
- vérifier les observations qui semblaient douteuses.

Ainsi, pour 2021, malgré les événements liés au Covid-19, les prospections se sont poursuivies. En effet, 280 des 500 communes du département, selon les périmètres antérieurs à la création des communes-nouvelles de 2016, ont bénéficié d'au moins un inventaire cette année (contre 330 l'année passée). Ce sont un peu plus de 30 communes qui ont passé le cap des 300 taxons, 35 ont traversé le cap des 400 espèces, 9 ont atteint des sommets en franchissant les 500 et cerise sur le gâteau, notre mascotte Longny-au-Perche a poursuivi son ascension pour atteindre 664 plantes.

Chantier de piquetage à la Lambonnière – 10 novembre 2021

36 000 données (48 000 en 2020) ont ainsi été récoltées au cours de l'année par près de 100 botanistes amateurs de l'AFFO, de Val d'Orne Environnement, d'ADN Livaie, d'Environnement et vie en Pays de Briouze et par les agents des Parcs naturels régionaux Normandie-Maine, du Perche, du CEN Normandie et ceux du Conseil départemental 61.

Quelques découvertes : l'ophrys bourdon *Ophrys fuciflora* aux environs de Trun, la violette lactée *Viola lactea* à Saint-Christophe-de-Chaulieu, la tulipe sylvestre *Tulipa sylvestris subsp. sylvestris* naturalisée de longue date dans le parc d'un manoir percheron ou encore l'orchis grenouille *Coeloglossum viride* dans quelques localités aux environs des forêts de Bourse et d'Écouves.

En parallèle, la rédaction des textes a suivi son cours : toponymie liées aux plantes et aux milieux naturels, noms locaux des plantes, histoire de la botanique ornaise, précis de géologie, bibliographie et présentation des herbiers ornais…

La relecture de l'essentiel de la rédaction des fiches espèces (1050 sur les 1250) a été poursuivie. Pour chaque plante, cette fiche descriptive comprend une ou plusieurs photographies, quelques fois un croquis au trait, une carte de répartition, des critères permettant d'identifier la plante, les noms locaux, un commentaire sur les répartitions normande et ornaise…

L'ouvrage synthétisant l'ensemble des données récoltées sera publié au cours de l'année 2023. Il présentera, en plus des éléments précédents : les différentes régions naturelles, les habitats naturels, un bilan de la dynamique de la flore dans le département.

- **Les données des inventaires naturalistes**

L'association mutualise ses données naturalistes avec les deux parcs naturels régionaux Normandie-Maine et du Perche et le Conseil départemental de l'Orne. Cette année, grâce à l'étroite collaboration avec le Parc Normandie-Maine, l'AFFO a pu mettre à disposition de ses adhérents, l'outil de saisie et de consultation en ligne GeoNature. Ce dernier a été ouvert progressivement aux naturalistes de l'association qui en faisaient la demande. Ainsi au 10 décembre, près de 3600 données ont été enregistrées.

Pour information, le logiciel totalise actuellement 474 634 données à travers tout le département pour près de 9200 espèces recensées.

D'autre part, afin de faciliter la centralisation des observations liées à la flore et l'analyse pour l'Atlas des plantes sauvages de l'Orne, les botanistes bénévoles de l'AFFO ont saisi leurs données dans la base du Conservatoire botanique de Brest. L'AFFO souhaitant intégrer les données de ses adhérents dans sa base GeoNature, des pourparlers sont en cours avec le Conservatoire.

Enfin, comme l'année passée, le Conseil départemental de l'Orne a confié à l'AFFO une prestation de saisie de ses données. Notre salarié, Cédric Delcloy, a ainsi extrait les données faune et flore des études (papier ou numérique) menées par le Conseil départemental et les a informatisées dans la base de données GeoNature.

- **Groupe environnement**

L'AFFO a été sollicitée par des communes, des associations et des riverains pour mieux cerner les enjeux liés aux énergies renouvelables. Des informations et des réflexions ont été réunies pour élaborer une position argumentée vis à vis de ces énergies qui font débat.

La méthanisation et l'énergie éolienne ont été au cœur des préoccupations du groupe.

Lors de la réunion du 20 mars 2021, il a été question de la méthanisation : objectifs et équipements requis.

J. Pousset a participé à un débat assez vif organisé à Nécy par les Hérissons masqués (association d'opposants au projet de méthaniseur) le 5 novembre 2021. Il a notamment été question des économies de CO2 au regard des impacts de ces installations sur les sols, et de la préservation de la biodiversité.

Une autre réunion du groupe en juillet 2021 a permis de débattre de l'éolien a partir du film diffusé à Sées début juillet « Du rêve aux réalités » qui a été prolongé par une visite du parc éolien de Redon. Un compte-rendu a été diffusé sur la liste de discussion et sera présenté lors de l'AG du 29 janvier 2022.

Enfin, le sujet de Plans locaux d'urbanisme intercommunaux (PLUI) a été travaillé par C. Lutrand. Des échanges réguliers ont lieu sur la liste de discussion. L'AFFO a notamment participé aux travaux liés aux trames vertes et bleues de la Communauté urbaine d'Alençon et de la Communauté de communes des Collines-du-Perche.

- **Groupe entomologique**

En germe depuis plusieurs années, un groupe entomologique s'est constitué cette année. Il rassemble une quinzaine de personnes pour le moment et est ouvert aux adhérents débutants ou confirmés souhaitant y participer. Il a pour objectifs de mettre en réseau les amateurs de cette discipline, d'élaborer des listes et catalogues pour l'Orne et de contribuer aux atlas en cours aux niveaux régional et national.

<u>3/ Activités salariées et ressources humaines</u>

L'AFFO compte une équipe de deux salariés.

Cédric Delcloy, embauché depuis novembre 2001, il s'occupe des animations nature auprès du public et des scolaires, du programme des sorties et de la mise en page de documents. Il gère la base de données naturalistes GeoNature de l'AFFO. Il régit aussi les espaces naturels, propriétés de l'association.

- Estelle Drouet, embauchée depuis août 2007, secrétaire de l'AFFO, elle s'occupe de toute la partie administrative de l'association et sert de relais entre le public, les acteurs extérieurs et les adhérents de l'association.

- **Éducation à l'environnement par Cédric Delcloy auprès du public**

Les deux Parcs naturels du Perche et Normandie-Maine s'appuient sur l'AFFO (et d'autres associations) pour mener à bien leurs missions de sensibilisation auprès du grand public et des écoles. Ce sont des prestations, obtenues dans le cadre d'appels à projet, qui sont demandées et réalisées par l'animateur salarié de l'association.

À titre d'exemple, le mercredi 21 juillet, Cédric a animé un atelier de fabrication d'hôtels à insectes à la maison du Parc du Perche. Chaque famille a pu construire un abri selon le plan publié dans la revue Orne Nature.

Malgré la pandémie de Covid-19, cette année, les animations scolaires ont été réalisées en totalité. Il y a toutefois eu moins de projets que les années passées. Les animations ont pu avoir lieu en classe et en extérieur sans difficultés particulières. Par contre, les classes vertes (au printemps) de la ville de Pantin (93) à Saint-Martin-d'Écublei ont dû être annulées à cause de la crise. Les classes rousses (à l'automne) ont pu avoir lieu mais avec des effectifs réduits, une classe par séjour au lieu de deux. Cédric Delcloy n'a donc réalisé que 4 animations dans ce cadre contre 25 habituellement.

Sur les espaces naturels sensibles, il y a eu peu de demandes pour des animations scolaires. Des animations sur le site de Sainte-Eugénie initialement prévues en 2020 avec le collège d'Argentan ont pu être reprogrammées en 2021. C. Delcloy a également animé sur ce même site des sorties à l'automne pour une école d'Argentan. Le centre de loisirs de Longny-les-Villages a sollicité l'AFFO durant l'été pour des animations au coteau de la Bandonnière. Nous avons aussi animé des séances en direct avec les établissements scolaires.

- **Animations grand public par Cédric sur les Espaces naturels sensibles du Conseil départemental de l'Orne**

En 2021, Cédric a animé 16 visites sur les espaces naturels sensibles du département à savoir : le coteau de la Bandonnière à Longny-au-Perche, la tourbière de Commeauche à Feings, les prairies humides de Campigny et le coteau de la Cour Cucu à Canapville, le coteau des Champs Genêt à Aubry-le-Panthou, le coteau de la Butte à Courménil et le site de Sainte-Eugénie à Silly-en-Gouffern.

Cette année, la fréquentation a été plutôt bonne, surtout durant l'été.

- **Aménagement du poste d'Estelle Drouet**

Suite à une synthèse d'intervention concernant l'aménagement ergonomique du poste et des solutions mises en essai, le matériel a été choisi en concertation avec les services de prévention de la santé au travail. Ce matériel (poste de travail, fauteuil, repose-pieds, souris…) a fait l'objet d'un dossier de demande de subvention : il a été subventionné à 90 %.

- **Stagiaires**

Les deux stagiaires 2020 issus du BTS Gestion et protection de la nature du lycée agricole de Sées Charlotte Pouteau et Louis Leprince, ont été brillamment reçus avec des rapports de stage botanique au sein de l'AFFO très bien notés.

Corentin Thommerel a effectué son stage de Master 1 (université de Caen) du 12 avril au 28 mai 2021 et rédigé un rapport relatif aux observations naturalistes nécessaires à l'élaboration de la trame verte et bleue dans le PLUI de la CDC des Collines du Perche normand.

Une stagiaire norvégienne (Olso) a été accueillie pour une enquête sur le thème du bocage en janvier-février.

4/ Publications

- **Revue Orne Nature**

Au cours de l'année 2021, ce sont encore deux numéros de la revue Orne nature qui sont parus, grâce au travail de la vingtaine de bénévoles réunis au sein du comité de rédaction.

Le n°9 de printemps, sorti alors que la crise Covid mettait de nouveau à mal nos vies culturelle et sociale, faisait la part belle aux découvertes nature en toute liberté ! Au sommaire : la forêt d'Andaines et sa flore, la Suisse normande des cornéennes à la façon d'un conte géologique, la découverte des champignons du printemps, des tritons du département...

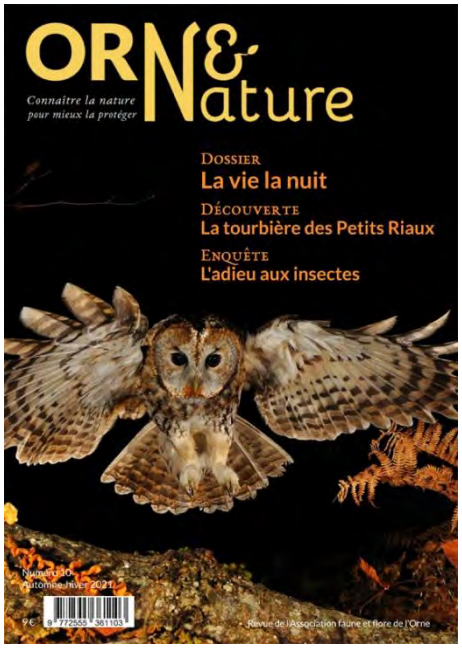

Après un comité de rédaction virtuel, le n°10 d'automne a consacré un dossier au monde de la nuit : découverte des oiseaux, de la loutre et des papillons de nuit, bioluminescence chez les champignons, porte-folio du ciel de l'Orne et reportage sur la pollution lumineuse

Avec ce numéro 10 Orne Nature fête ses 5 ans ! Pour l'occasion, le CA propose un prix de vente pour marquer symboliquement ce numéro 10 : la collection des 10 premiers numéros à 50 euros ou 30 euros pour 5 numéros.

Cette année, la revue est imprimée à 2000 exemplaires et compte 390 abonnés au numéro 10. Chaque numéro se vend à environ 1500 exemplaires.

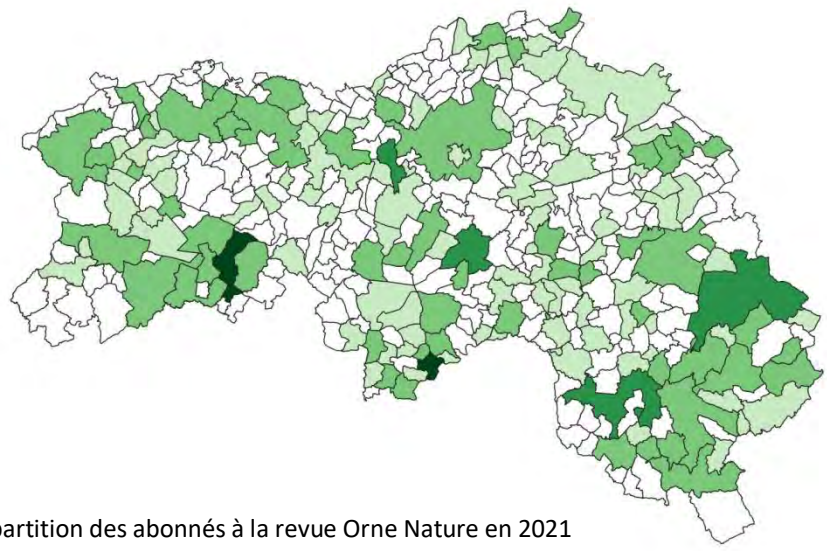

Répartition des abonnés à la revue Orne Nature en 2021

5/ Représentation

- **Commissions**

Le dossier d'agrément labellisation est le préalable indispensable pour pouvoir siéger aux commissions. Il a été monté par F. Hingue, F. Radigue et C. Delcloy.

L'agrément de l'AFFO a été obtenu pour 5 ans à partir du 05/07/2021. Le dossier est instruit par les services de la préfecture et de la DREAL puis fait l'objet d'agrément accordé par un arrêté du préfet. Il permet une participation aux commissions officielles.

Au fur et à mesure que sont programmées les commissions, l'AFFO peut faire acte de présence. L'avis est seulement consultatif mais les débats sont intéressants et permettent d'apporter des idées contradictoires qui parfois entraînent des recommandations.

Une demande a été déposée auprès du Conservatoire d'Espaces Naturels de Normandie pour devenir membre du réseau de Programme Régionale d'Espaces en Libre Evolution.

- **Réunions**

Au cours de cette année 2021, l'AFFO a participé aux réunions suivantes :

- Comité de Pilotage de la zone Natura 2000 des "Forêts, étangs et tourbières du Haut Perche " du Conseil Scientifique Régional du Patrimoine Naturel en mars. AFFO représentée par F. Radigue.
- Comité de pilotage Éducation Sensibilisation à l'Environnement le 16 juin à la maison du parc Naturel

régional à Nocé en juin. AFFO représentée par F. Radigue.

- Participation aux réunions du comité de pilotage Éducation et sensibilisation à l'environnement du Parc Régional du Perche avec l'Académie d'Eure et Loire (F. Radigue et C. Delcloy)
- Comité de suivi du Site classé SEVESO de la PCAS Rives d'Andaines. AFFO représentée par A. Lemonnier en septembre. Il tient à disposition le compte-rendu.
- Commission de suivi du site classé SEVESO de la Société Antargaz du Merlerault. AFFO représentée par F. Radigue. Une note synthétique d'entretien du site sur 2019-2020 a été remise.
- Commission de suivi du site Agrial de la Société Distri-Services de Sarceaux et classé Seveso. AFFO représentée par D. Fromage
- Concernant le Comité de pilotage du site Natura 2000 du marais du Grand Hazé, situé sur les communes de Briouze et Bellou-en-Houlme, il faut souligner que ce marais fait l'objet d'un arrêté de protection de biotope en date du 23 juillet 2021. Il s'agissait d'assurer la sauvegarde d'un des plus grands marais du département de l'Orne par la mise en place d'une réglementation évitant des destructions et des dégradations de la zone humide principalement constituée d'une grande tourbière. Il s'agit du premier arrêté de protection portant sur des habitats naturels de Normandie. J.P Louvet et F. Bisson y représentent l'AFFO.
- Participation de C. Lutrand aux deux assemblées générales (extraordinaire et ordinaire) de France Nature Environnement Normandie la Fédération Nationale de l'Environnement et à une réunion d'information FEDER 2021-27 Biodiversité.
- Réception du compte-rendu du Comité Technique Eau du Syndicat du Bassin de la Sarthe.
- Le directeur de la station INRAE (institut de recherche public œuvrant pour un développement cohérent et durable de l'agriculture, l'alimentation et l'environnement) a fait une demande de conseils de plantations d'arbres pour un projet de haie avec un suivi écologique dans le domaine du Pin. La réunion avec 3 membres de l'AFFO, G. Tassi, F. Radigue et F. Hingue, a permis la proposition d'un programme d'actions.
- Un projet de viabilisation a été effectué sur une partie de terrain non planté à proximité de l'Arboretum du Parc de Mégréval à Moncy : une réunion avec la municipalité a permis de faire valoir l'intérêt de conserver une zone humide communale dans le secteur et les exigences liées à la réglementation (Zone humide, espèces protégées), mais la vente reste la priorité communale pour un besoin de trésorerie. Le maire a consenti à conserver le lavoir.
- Réunion d'information et présentation du label "Végétal local". Il s'agit d'organiser la récolte de semences locales, selon un processus normalisé, pour permettre aux pépiniéristes de produire des végétaux issus de ces semences. Ce principe permet de limiter la « pollution génétique » des semences et de participer à la lutte contre le réchauffement climatique en employant les semences les mieux adaptées à une région donnée. Une réunion d'information s'est tenue au PNR du Perche pour structurer et lancer ce projet national dans l'Orne, E. Moinet réprésentait l'AFFO. Une première démonstration de collecte a été organisée peu après à Igé, F. Radigue représentait l'AFFO.
- Un label national peut ainsi être obtenu, il appartient à l'Office Français pour la Biodiversité OFB

- **Foires, salons, manifestations diverses**

Pour 2021, l'AFFO a participé à la Fête des plantes à Bellou-le-Trichard en juin, à la Foire de Briouze en novembre (beaucoup de monde) et au marché Bio et Sauvage de Fontenai-les-Louvets en décembre.

Ces trois manifestations ont permis, outre une recette de 533 euros, de prendre de nombreux contacts, de faire valoir ce bel ensemble que constituent les 10 numéros de la revue Orne Nature et de réaliser 6 adhésions, 6 abonnements et des ventes d'Orne Nature au détail et en lots.

6/ Communication

- **Le Petit liseron**

Lettre de liaison trimestrielle parue cette année en mars et novembre (numéro double). Il sera complété par celui qui invitera à l'AG du 29 janvier 2022. Ces lettres de liaison sont essentiellement diffusées par voie électronique. Seule une cinquantaine d'exemplaires papier sont imprimés et diffusés aux adhérents ayant fait ce choix.

- **Site internet, logotype et charte graphique**

Grâce à l'aide financière de la région Normandie, un travail de fond a été mené sur ces trois aspects par le groupe de travail « communication » en lien étroit avec le prestataire retenu, Zacharie Pacey :

- La refonte du site internet est en cours et sera présentée lors de l'AG 2022.
- Le logotype et la charte graphique qui l'accompagne ont été présentés au CA de juin et validés par le CA d'octobre 2021 pour une utilisation dès décembre 2021 et seront présentés à l'assemblée générale de 2022.

La demande était, pour le logotype, de conserver le concept (frondaison en forme du département), moderniser le graphisme et les couleurs, supprimer le cadre et les couleurs du fond. Le prestataire s'est inspiré de ses échanges avec les membres de l'AFFO pour retranscrire l'esprit de l'association dans ce visuel. La forme du tronc évoque l'idée de force, d'équilibre et de solidité. L'orientation du tronc suggère l'élan, le dynamisme et l'énergie joyeuse. Deux couleurs ont été choisies pour simplifier et apporter de la lisibilité : le vert et le violet foncé désaturé.

Pour plus d'informations, l'ensemble de ces éléments seront présentés par le prestataire lors de l'AG 2022 de Longny-au-Perche.

- **Liste de discussion**

Cette liste est ouverte à tous les membres de l'association sur demande aux modérateurs de la liste,

- Soit en passant par le secrétariat de l'association, secretariat-affo@orange.fr, et en indiquant l'adresse mail à utiliser, vos nom et prénom,

- Soit en naviguant sur cette page https://framalistes.org/sympa/subscribe/affo.

Au cours des 12 derniers mois, on dénombre plus de 200 abonnés dont 72 contributeurs assidus avec 2000 messages échangés.

Très vivante et nourrie quotidiennement, cette liste permet d'avoir des partages sur de nombreux sujets naturalistes et environnementaux.

- **Chroniques radio et papier**

Des chroniques radios hebdomadaires sont réalisées sur RCF par quatre bénévoles, A.-S. Boisgallais, A. Vandenberghe, F. Radigue et C. Maignan. Ces chroniques nature sont à écouter en direct ou en réécoute sur https://rcf.fr/ecologie-et-solidarite/la-chronique-nature.

Ouest-France publie quatre chroniques estivales réalisées par un bénévole, Y. Guillaume.

Rappport financier 2021

Pour faciliter la lecture, les chiffres clés ont été arrondis. De plus, seuls les éléments les plus importants de cette année seront abordés dans ce rapport financier. Le détail sera donné lors de l'Assemblée Générale.

Pour 2021, nos dépenses s'élèvent à 96 407€ et nos recettes à 100 431€. Notre résultat est donc positif cette année de 4 024€ (pour rappel, il était négatif de 12 457€ en 2020).

- **Animations et prestations**

Recettes : 24 260€ d'animations ont été réalisées (sensiblement la même chose qu'en 2020), ainsi que diverses prestations (Guide Nature de l'Orne, saisie des données naturalistes, Atlas de la biodiversité communale (ABC) Vallée de la Haute-Sarthe, ABC Andaines-Passais, Journée du patrimoine) pour un montant de 10 760€ (contre 5800€ de prestations en 2020) et 60€ avec l'École ornaise de botanique (20€ en 2020).

Dépenses : 3 779€ ont été dépensés pour la réalisation des animations et prestations (intervenants extérieurs, remboursement de leurs frais divers, fournitures d'animations et impression du programme d'animation). Là encore, nous pouvons identifier l'importance du bénévolat dans notre association.

- **Orne Nature**

Recettes : 17 176€ répartis comme suit : 6 142€ d'abonnement et 11 034€ de vente. À titre informatif, en 2020, les recettes de Orne Nature s'élevait à 18 209€, et en 2019 à 15 167€

Dépenses : 12 535€ ont été dépensés pour la réalisation des deux numéros de la revue (13 218€ en 2020). La différence entre les deux années correspond aux frais postaux moindres et à l'absence d'impression de dépliants d'abonnement cette année.

- **Identité visuelle de l'AFFO**

Dépenses : 6 258€ ont été dépensés pour améliorer notre identité visuelle (refontes du site internet du logotype, nouvelle charte graphique et documents associés, achat de matériel et de bannières pour le stand de l'AFFO).

Recettes : La subvention 2020/2021 de la Région Normandie de 25 000€ est entre autres utilisée pour les dépenses citées ci-dessus.

- **Atlas des plantes sauvages de l'Orne**

Comme l'année dernière, nous avons reçu une subvention de 5 000€ de la part du Département de l'Orne pour l'atlas botanique. Une somme identique a été versée pour le travail mené sur la mise en page à notre graphiste.

- **Entretien et réparation du véhicule**

De nombreuses réparations ont eu lieu sur notre véhicule pour un montant de 3 056€ (contrôle technique, bris de glace, et changement du filtre à particules). 582€ nous ont été remboursé par la Maïf pour le bris de glace.

- **Aménagement du poste d'Estelle**

En concertation avec la médecine du travail et l'AGEFIPH, Estelle a bénéficié d'un aménagement de son poste de travail pour un coût de 3 026€ dont 2 790€ nous ont été attribués afin de nous aider dans cette démarche.

- **Subventions projets et fonctionnement, et dons**

Cette année, nous avons reçu 21 500€ de subventions liées à nos projets (11 000€ en 2020), 6 500€ de subventions de fonctionnement (1 510€ en 2020), et 1 273€ de dons (1 017€ en 2020).

Les subventions projets sont les suivantes : Convention de partenariat avec Alençon (3 000€), Réalisation de l'atlas botanique (5 000€ du département de l'Orne), 24h de la Biodiversité (2 500€ de la DREAL), Divers projets dont l'identité visuelle (10 000€ de la Région Normandie correspondant à la 2ème partie de la subvention de 25 000€ au total), et Découverte de la nature pour des jeunes en insertion (1 000€ du Service Juridique des jeunes en insertion).

Les subventions de fonctionnement sont les suivantes :

- Fonds de Développement de la Vie Associative (5 000€),
- Département (900€),
- et 600€ de la part des villes d'Alençon, Pervenchères, Appenai-sous-Bellême, Bellême, Val-au-Perche, et Saint-Martin-du-vieux-Bellême.

Les dons sont les suivants :

- 223€ de dons des particuliers,
- 153€ octroyés pour la revue Orne Nature,
- 764€ pour la Lambonnière,
- et 133€ de la part de la Meuh lessive (Projet du collègue de Briouze).

- **Autres éléments**

Plusieurs éléments du compte de gestion ont augmenté par rapport à l'année passée pour revenir, pour certains, plus ou moins aux montants de l'année 2019.

À savoir :

- les fournitures de bureau (1 390€ en 2021 contre 797€ en 2020),
- les fournitures de chantier (579€ en 2021 contre 24€ en 2020),
- les frais postaux du Petit Liseron (469€ en 2021 contre 281€ en 2020),
- les frais de carburant et frais d'autoroute (1 717€ en 2021 contre 1 045€ en 2020),
- les charges du personnel (47 659€ en 2021 contre 46 628€ en 2020)
- et les cotisations des adhérents (11 018€ en 2021 contre 8 436€ en 2020).

BILAN AFFO 2021

ACTIF	2021
Immobilisations	-
Immobilisations incorporelles "savoir"	5 130
Immobilisations corporelles	-
Terrains	18 000
Constructions	74 000
Matériel et outillages	2 400
Installations générales	1 200
Matériel de transport	3 600
Matériel informatique	973
Mobilier	917
Stocks de fournitures	400
Stocks de produits	19 547
Banque	103 319
Dont ... Subvention perçues d'avance	-
Caisse	7
Créances	12 217
TOTAL	**241 710**

PASSIF	2021
Capitaux de fonds associatifs	236 062
Résultat	4 024
Réserves	-
Emprunt	-
Dettes Sociales	1 624
Dettes Fournisseurs	-
Charges constatées d'avance, pour les subventions perçues d'avance	-
TOTAL	**241 710**

Dépenses	2021	2020
60- Achats	**28 009,79 €**	**31 798,57 €**
Prestations non réalisées / réalisées + recouvrement animations	2 453,00 €	6 845,00 €
Prestations (remboursement utilisation voiture et autres frais)	273,60 €	
Fournitures Animations	812,32 €	1 721,58 €
Fournitures de Bureau	1 389,90 €	797,22 €
Aménagement Lambonnière	165,73 €	1 017,48 €
Abonnement EDF Lambonnière	299,49 €	204,80 €
Fournitures chantier	578,98 €	23,92 €
Orne Nature (imprimerie, graphisme, frais postaux)	12 535,08 €	13 217,90 €
Programme d'animation (imprimerie)	240,59 €	234,00 €
Frais postaux Petit Liseron	469,20 €	280,86 €
Frais AG	18,00 €	49,91 €
Aménagement Poste Estelle	3 026,70 €	
Matériel stand AFFO (bannières...) et mise en forme graphique	547,20 €	
Affiche 24h de la Biodiversité	200,00 €	
Atlas des plantes sauvages (versement graphisme)	5 000,00 €	5 000,00 €
Matériel de bureau		59,90 €
Remboursement km stagiaires		319,05 €
40 AFFO		769,50 €
Mallette pédagogique		1 001,45 €
Edition du Tilleul		12,00 €
Ouvrages naturathèque		120,00 €
Remboursement frais week-end AFFO		124,00 €
61 - Services extérieurs	**7 564,17 €**	**4 148,79 €**
Carburant et autoroute	1 716,70 €	1 045,18 €
Loyer CRIL	1 440,00 €	1 440,00 €
Assurance Véhicule/Locaux	1 351,40 €	1 350,29 €
Frais garage	3 056,07 €	
Remboursement frais de déplacement conférences, débats...		313,32 €
62 - Autres services extérieurs	**8 350,62 €**	**2 583,93 €**
Adhésions (GIP ANBDD, CEN, FNE, etc)	308,50 €	317,50 €
Site internet (maintenance, hébergement OVH)	840,67 €	928,42 €
Abonnement téléphones et internet ORANGE	603,72 €	599,88 €
Frais postaux (timbres)	479,85 €	528,48 €
Frais bancaires CREDIT MUTUEL	70,00 €	75,35 €
Abonnement Zoom	167,88 €	134,30 €
Refonte site internet	3 920,00 €	
Refonte logo AFFO	550,00 €	
Charte graphique et documents avec nouveau logo	1 410,00 €	
63 - Impôts et taxes	**425,00 €**	**435,00 €**
Taxe foncière La Lambonniere (chêne)	407,00 €	417,00 €
Taxe foncière Canapville (prairie)	18,00 €	18,00 €
64 - Charges de personnel	**47 659,49 €**	**46 628,84 €**
Salaires	27 542,00 €	26 556,80 €
Cotisations sociales (URSSAF, retraite, mutuelle...)	19 475,89 €	17 541,51 €
Médecine du travail, EA61	589,80 €	496,03 €
Frais repas	51,80 €	34,50 €
Prime 40ans salariés		2 000,00 €
67 - Autres charges gestion courante	**24,00 €**	**99,90 €**
Remboursement double abonnement	24,00 €	
Achats perso Cédric		99,90 €
68 - Amortissements	**4 374,00 €**	**4 650,00 €**
Véhicule, matériels divers, immobiliers...	4 374,00 €	4 650,00 €
Total dépenses	**96 407,07 €**	**90 345,03 €**

Recettes	2021	2020
70 - Ventes de prestation, ouvrages	**52 944,01 €**	**48 597,31 €**
Animations	**24 260,69 €**	**24 212,96 €**
Prestation Guide Nature de l'Orne	**3 200,00 €**	**3 200,00 €**
Prestation saisie des données naturalistes	**1 560,00 €**	**2 600,00 €**
Prestation ABC Vallée de la Haute-Sarthe	**1 200,00 €**	
Réalisation ABC Andaines-Passais	**4 400,00 €**	
Ventes d'ouvrages	**553,40 €**	**240,90 €**
École Ornaise de Botanique	**60,00 €**	**20,00 €**
Orne nature	**17 176,25 €**	**18 209,35 €**
Abonnements	*6 142,00 €*	*8 140,90 €*
Vente	*11 034,25 €*	*10 068,45 €*
Remboursement frais postaux	**19,00 €**	**67,10 €**
Remboursement fournitures animations	**114,67 €**	
Journées du Patrimoine	**400,00 €**	
Convention Atlas des papillons		**35,00 €**
Vente livres édition du Tilleul		**12,00 €**
74 - Subventions liées aux projets	**21 500,00 €**	**11 000,00 €**
Convention partenariat avec la ville d'Alençon	**3 000,00 €**	**3 000,00 €**
Réalisation atlas botanique Département de l'Orne	**5 000,00 €**	**5 000,00 €**
24h de la Biodiversité organisation (DREAL)	**2 500,00 €**	
24h de la Biodiversité organisation (St Sulpice sur Risle)		**500,00 €**
Découverte de la nature pour des jeunes en insertion	**1 000,00 €**	
Région (projets divers) 2/2	**10 000,00 €**	
Projet aménagement Lambonnière avec Fondation de France		**2 500,00 €**
74 - Subventions fonctionnement	**6 500,00 €**	**1 510,00 €**
FDVA	**5 000,00 €**	
Département	**900,00 €**	**900,00 €**
Alençon	**200,00 €**	**200,00 €**
Pervenchères	**50,00 €**	**50,00 €**
Appenai-sous-Bellême	**50,00 €**	
Bellême	**50,00 €**	
Val-au-Perche	**100,00 €**	
Saint-Martin-du-Vieux-Bellême	**150,00 €**	
Jardin de la Perrière		**300,00 €**
Gacé / Godisson		**60,00 €**
74 - Subventions Covid-19		**6 012,50 €**
Département		**4 000,00 €**
Activité partielle		**2 012,50 €**
74 - Autres subventions	**5 790,44 €**	
Aménagement de poste Estelle - AGEFIPH	**2 790,44 €**	
DRFIP Normandie	**3 000,00 €**	
75 - Autres produits de gestion	**12 291,25 €**	**9 453,00 €**
Cotisations et cotisations solidaires	**11 018,00 €**	**8 436,00 €**
Dons particuliers	**223,00 €**	**544,00 €**

Dons ON	153,00 €	121,00 €
Dons Lambonnière	763,65 €	352,00 €
Don La Meuh Lessive	133,60 €	
76 - Produits financiers	**1 405,29 €**	**463,13 €**
Intérêts	429,32 €	439,37 €
Remboursement Maïf (bris de glace)	581,62 €	
Remboursement Maïf (filets troubleaux)	209,40 €	
Remboursement Maïf (cotisations)	15,75 €	
Remboursement commande bannières AFFO	169,20 €	
EDF Lambonnière		7,76 €
Remboursement excédent impôt		16,00 €
76 - Produits financiers - Covid-19	**- €**	**703,00 €**
Remboursement Maïf 1er confinement		30,00 €
Remboursement URSSAF		673,00 €
79 - Autres produits de gestion		**148,98 €**
Vérification compte Paypal		0,08 €
Remboursement Cédric à l'AFFO		99,90 €
Chèques non affectés		49,00 €
Total produits	**100 430,99 €**	**77 887,92 €**

Résultat	**4 023,92 €**	**- 12 457,11 €**

Budget Prévisionnel 2022

Charges	2022
60- Achats	**4 000 €**
Abt EDF Lambonnière	200 €
Aménagement local St Denis-sur-S. et Pervenchères	300 €
Ftures Animations	1 500 €
Ftures de Bureau	1 000 €
Ordinateur	1 000 €
61 - Services Exterieurs	**7 950 €**
Loyer CRIL	1 500 €
Assurances locaux et véhicule	1 400 €
Carburant et autoroute	1 700 €
Entretien véhicule	400 €
Contrat de maintenance, OVH	800 €
Programme Animation	250 €
Adhésions (ANBDD, FNE, CEN, ACRO, etc)	400 €
Prestations animations	1 500 €
62 - Autres service Ext. liés à la réalisation des projets	**31 000 €**
ABC de la Vallée de la Haute Sarthe	3 000 €
24h de la biodiversité	4 000 €
Atlas botanique de l'Orne (mise en page, édition)	8 000 €
Convention Alençon (achat de matériel, stagiaire)	1 000 €
Edition revues AFFO (Impression, frais postaux)	15 000 €
62 - Autres service Ext. liés au fonctionnement	**1 680 €**
Frais AG 2022	100 €
Frais déplacements	200 €
Frais postaux (Liseron et autres)	700 €
Abonnement téléphones & internet	600 €
Frais Bancaires CREDIT MUTUEL	80 €
63 -Impots et taxes	**450 €**
Impôts (taxes foncières)	450 €
64 - Charges de personnel	**47 150 €**
Salaires nets	27 000 €
Cotisations sociales, EA 61, CIST, mutuelle obligatoire	20 000 €
Vêtement de travail	150 €
65 - Autres charges gestion courante	
68 - Amortissements	**4 000 €**
Véhicule, Mat. informatique	4 000 €
Total dépenses	**96 230 €**

Produits	2022
70 - Ventes de prestation, ouvrages	**59 400 €**
Prestations salariés	32 000 €
Ventes d'ouvrages (y compris droits de diffusion)	700 €
Pré-vente atlas des plantes sauvages de l'Orne	3 500 €
Prestations - Biodiversité Argentan	3 000 €
École ornaise de botanique	200 €
Ventes Orne Nature	15 000 €
ABC Vallée de la Haute Sarthe	5 000 €
74 - Subventions de fonctionnement	**4 610 €**
Département de l'Orne	900 €
Pervenchères	50 €
Godisson	60 €
Saint-Denis-sur-Sarthon	200 €
La Perrière	300 €
Saint-Martin-du-Vieux-Bellême	50 €
La Ferté-en-Ouche	50 €
FDVA	3 000 €
74 - Subventions liées aux projets	**21 000 €**
CD61 - Atlas botanique	5 000 €
Région Normandie - 24h de la biodiversité	4 500 €
Commune de Saint-Sulpice - 24h de la biodiversité	500 €
Région Normandie - EON, sorties, chantiers, confér.	8 000 €
Alençon Convention triennale	3 000 €
75 - Autres produits	**10 720 €**
Cotisations et cotisations solidaires	10 320 €
Dons	400 €
76 - Produits financiers	**500 €**
Intérêts livret	500 €
79 - Autres produits de gestion	**- €**
78 - Reprises amortissement	**- €**
Total produits	**96 230 €**

Réunion de bureau du vendredi 26 novembre 2021 à Saint-Denis-sur-Sarthon

Participant(e)s : Anne WOWOR, Anne-Sophie BOISGALLAIS, Alain LE MARQUER, François RADIGUE

Invité(e)s : Matthieu LE GOÏC

Excusé(e)s : Frédéric HINGUE, Anne VANDENBERGHE, Alicia BOUVET, Nicolas LUZE

Secrétaire de séance : François RADIGUE

1/ Adoption du procès-verbal de la réunion du Bureau du 17 septembre 2021

Le procès-verbal est adopté à l'unanimité, sans remarques.

2/ Point financier

Anne (en visio) nous présente la situation financière pour la période de janvier à octobre 2021. Le tableau synthétique qui sera présenté en conseil d'administration de décembre prochain, reprendra pour mémoire les flux financiers de 2019, 2020 et 2021. Ceci permet d'observer plus facilement les évolutions d'une année à l'autre. Le tableau présenté est mis sur le Drive AFFO trésorerie, accessible à différents ayant droits dont les membres du CA.

Pauline Boisgallais pourra envoyer rapidement les différentes factures à opérer cette année.

3/ Stand AFFO

Merci à la petite équipe, très efficace (Marie-Liesse, Joachim, Cédric…) qui a pris en charge cette conception rapide d'un stand pour permettre à l'AFFO de se présenter sous un jour favorable lors de diverses manifestations. Deux kakémonos de 2m de haut ont été réalisés et sont désormais à disposition de tous, avec en plus un drapeau-oriflamme qui permet de signaler à distance la présence du stand dans une manifestation.

L'achat d'un barnum a été abandonné. En effet l'ALCD de Saint-Denis-sur-Sarthon avec qui nous partageons du matériel, dispose d'un barnum, de même pour l'association Mortagne-en-transition.

4/ Site Internet AFFO

Le projet est bien avancé. Zacharie Pacey y travaille en ce moment. Le logo est terminé, le site web avance ainsi que divers documents reproductibles (papier à en-tête, programme annuel d'animation…).

Il est convenu que la présentation du logo, de la charte graphique et de différents documents types, seront présentés lors de l'assemblée générale de 2022 par Zacharie (15mn).

5/ Agrément de l'AFFO

Maintenant que l'agrément de l'AFFO est obtenu, il convient de se tenir au courant des renouvellements des commissions officielles notamment celles où nous souhaitons être présent. Notamment la Commission Départementale de la Nature, des Paysages et des Sites (CNDPS) où nous disposions de 4 à 6 représentants. Elle sera renouvelée en juin 2022, mais à l'heure actuelle certains postes ne sont pas pourvus et la préfecture, interrogée par Rosine Guerchais, nous fait savoir que nous pouvons présenter des candidats. Les anciens titulaires et suppléants seront contactés à cet effet par Frédéric Hingue, en charge des commissions à l'AFFO.

6/ Visite à Redon (Côtes-d'Armor)

Une délégation de la commission environnement de l'AFFO (Joseph Pousset, Alain Le Marquer, Hervé Chalaye, Jean-Joseph Boillot, le couple Moreno) s'est déplacée en Bretagne pour visiter et découvrir la genèse d'un parc éolien autogéré par la commune de Redon. 4 parcs éoliens comportant chacun 3 éoliennes. Le bilan communal est jugé positif et l'opération continue de se développer. Un livret intitulé « Ce qui leur a donné des ailes » décrit cette opération originale. Un exemplaire est déposé à la naturathèque. Cette visite instructive fera l'objet d'une présentation lors du prochain CA.

7/ Contact Terre de liens/AFFO

À l'initiative de Dominique Fromage (adhérent Terre de liens et AFFO) une réunion d'échanges a été organisée à Sées le 6 novembre dernier et des décisions communes prises.

Participaient : Dominique Fromage, Brigitte Rozoy, Françoise Marichal pour Terre de liens, Anne-Sophie Boisgallais, Joachim Cholet, Alain Le Marquer pour l'AFFO.

Les deux structures se sont mutuellement présentées. L'objet de la rencontre était de discuter d'« un diagnostic écologique pour les terrains acquis par Terre de liens ». L'AFFO

approuve cette démarche d'établir un état zéro en matière de biodiversité des parcelles et bâtiments d'une future exploitation agricole et à partir du diagnostic proposer des dispositifs qui pourraient accompagner l'exploitation en conservant l'atout biodiversité, voire le développer. Il est décidé qu'un test serait réalisé en 2022 sur un site récemment acquis en Suisse normande. À terme, si l'expérimentation est favorable, un travail plus systématique de suivi dans les exploitations agricoles pourra donner lieu à une réponse commune à des appels à projets afin de rechercher les financements nécessaires.

8/ Argentan Intercom – Projet nature et environnemental

L'AFFO a répondu à un appel d'offre et a été retenue par Argentan intercom (Office du tourisme) pour la réalisation de 55 illustrations accompagnées de petits textes décrivant des espèces animales et végétales présentes sur le territoire de la collectivité. Ces documents seront à disposition pour s'intégrer à différentes publications de l'Office de tourisme. Pauline Boisgallais est en charge des illustrations. Pour les textes il est fait appel au volontariat des adhérents, deux textes types sont proposés en modèles.

Dans le cadre des différentes activités de l'AFFO il sera proposé à Argentan intercom un ensemble d'activités qui se dérouleront sur le territoire (très grand) de cette collectivité : sorties nature, chantier nature, école de botanique, conférence… L'idée serait d'organiser chaque année, en liaison avec les désirs et besoins de la collectivité un programme qui serait intégré dans une convention pluriannuelle Argentan intercom/AFFO.

9/ ABC Haute vallée de la Sarthe

Le Parc naturel régional Normandie-Maine nous a sollicité pour réaliser le volet « botanique » de cet ABC. Une commande nous a été adressée, elle comporte des animations natures, des prospections, un concours photographique, des sessions de l'École ornaise de botanique, une conférence grand public et la rédaction d'un rapport botanique sur le territoire objet de l'étude. Ce programme copieux vient d'être finalisé pour l'année 2022. En 2021, 4 animations ont été réalisées. Nous contactons le Parc pour savoir si nous pouvons facturer les prestations de 2021.

10/ Édition du flyer « programme AFFO 2022 »

Alain Le Marquer, coprésident en charge de la biodiversité a piloté le groupe animation de l'AFFO et ce travail est aujourd'hui achevé. Ceci constitue un exploit, chaque année, de pouvoir mettre au point un tel programme de 40 à 50 animations qui recrute 25 à 30 animateurs bénévoles et ce dès le mois de novembre de l'année n-1. Cédric le met en forme et cette année avec Zachary Pacey pour le fondre dans la nouvelle charte graphique.

11/ Étude « papillons forestiers » du PNR Normandie-Maine

L'étude imaginée et mise en place par le PNR Normandie-Maine sur les espèces emblématiques des forêts du territoire du Parc est terminée. Une réunion de mise au point avec le GRETIA et l'AFFO s'est tenue le 23 novembre dernier. La restitution finale se fera au siège du Parc régional à Carrouges le jeudi 2 décembre prochain. Malgré les conditions météorologiques de 2021 qui ont rendu difficiles et parfois aléatoire les prospections de terrain, nous considérons comme une réussite le travail mené par une douzaine de bénévoles de l'AFFO, merci à tous. Un article sur le thème des « papillons forestiers » sera intégré au prochain n° de Orne nature.

12/ Packs Orne nature, préparation et promotion

L'idée d'Anne-Sophie de proposer à la vente et à prix réduits, un ensemble des 10 premiers numéros de Orne Nature ou des 5 premiers numéros avait été retenue. Elle est mise en œuvre. Il s'agit maintenant de le faire savoir, différents outils à utiliser : facebook, liste de discussion, dépôt en librairie, stands… etc.

Un adhérent de l'AFFO qui a lancé une opération de financement participatif, s'est proposé de remercier les donateurs par des envois de la revue Orne Nature. Le bureau est d'accord pour céder des numéros à prix coutant. Cet adhérent se propose également pour présenter et vendre la revue sur les marchés où il tient un stand.

13/ Règlement intérieur

Nos statuts prévoient la possibilité d'un règlement intérieur. Il apparaît, après 40 ans d'activités, que le rôle de chacun au sein du conseil

d'administration, du bureau, se diversifie notablement. Pour mieux définir ce rôle et s'en servir comme un aide-mémoire, le règlement intérieur est un bon outil. Une proposition rédigée par François Radigue est proposée au bureau, elle sera présentée à la suite au conseil d'administration. Les statuts prévoient un vote en assemblée générale. Le modèle utilisé par François intègre l'utilisation du féminin et du masculin. Ce procédé systématique, lourd à la lecture et non homogène avec nos autres documents (statuts par exemple) ne rencontre pas l'assentiment du bureau. Il est donc convenu que c'est la version classique et homogène avec nos autres publications qui est retenu par le bureau et ce sera celle-ci qui sera soumise au conseil d'administration de décembre. Une fois retenu ce règlement sera publié sous la forme d'un document plus attrayant qu'un règlement intérieur, par exemple guide du bénévole ou guide de l'administrateur.

14/ Organisation de l'Assemblée générale 2022

Elle se tiendra dans le Perche à Longny-les-Villages le samedi 29 janvier. Les adhérents seront invités à réserver la journée toute entière (visite de sites le matin à Longny). Les membres du Bureau et du Conseil d'administration en charge de différents thèmes de l'AG sont invités à préparer ces derniers dès maintenant : rapport moral, rapport d'activité, rapport financier, budget prévisionnel…
Les points particuliers forts de l'AG seront constitués par les actions de la commission environnement et par la présentation de la nouvelle charte graphique. La lettre de liaison spéciale AG est à préparer dès maintenant (Cédric, François). Un atelier « petites mains » pour l'envoi de cette lettre et des documents à y joindre sera organisé soit fin décembre soit au tout début du mois de janvier 2022. Lucie Dufay accepte la mission d'animation de la séance officielle de l'AG. L'AG sera immédiatement suivie du 1er conseil d'administration de l'année 2022 avec à l'ordre du jour la composition du Bureau nouveau et l'établissement de planning des réunions 2022 du bureau et du conseil d'administration. François Radigue est en charge des invitations des officiels à cette AG (maire, conseiller départemental, président C.d.c et vice-président C.d.c en charge de l'environnement, présidente du Parc naturel régional du Perche.

15/ Composition CA et bureau 2022

En plus du décès prématuré de Gérard Tassi, un assez grand nombre de personnes ne se représentera pas au CA de 2022, notamment suite à des déménagements hors du département.

Il convient de trouver de nouveaux candidats c'est le rôle de chacun d'entre nous au CA de l'AFFO, notamment un poste de trésorier, indispensable…

16/ La Lambonnière 2021

Nous sommes toujours en attente des interventions des deux entreprises en charge des prestations sur le bâtiment et sur la mare (construction du ponton). Une nouvelle relance sera effectuée… Les adhérents de l'AFFO ont fait preuve de générosité et des dons ont été adressés à l'AFFO.

17/ Appel à projet Feder et étude Pique-prune (Osmoderma eremita) dans l'Orne

Une idée partagée depuis maintenant plusieurs années entre le bureau d'étude Lutrand et l'AFFO n'a pas encore abouti. Son principe est de mettre en évidence la présence de cette cétoine protégée au niveau européen dans le département de l'Orne : est-elle rare et localisée ou plutôt bien présente dans le bocage. L'étude essaierait de répondre à cette question. Un appel à projets sur des fonds FEDER (Europe) pourrait permettre en collaboration avec la région Normandie de monopoliser des crédits. La région vise toutefois des projets régionaux et non départementaux. Ceci constitue un frein, un inconvénient pour l'AFFO dont l'aire d'action est de par nos statuts « ornaise ». Christophe lutrand est invité en visio à participer et à discuter du projet avec le bureau. Une idée est proposée : contacter le GRETIA pour savoir si ce projet pourrait être monté en commun, à l'échelle régionale et sur plusieurs années (à minima 3 ans). L'AFFO se limiterait à l'aire géographique ornaise. Nous proposons un échange visio AFFO/GRETIA sur ce sujet avec Christophe, un membre du groupe entomologie et un membre du CA (Lucie Dufay est partante). Christophe proposera une date et une heure de rendez-vous au GRETIA. Il est donc décidé d'affiner ce projet et de le soumettre à l'avis du CA.

18/ Week-end en Brière

Yann Lozachmeur, membre de l'AFFO et salarié au Parc naturel régional de Brière propose d'organiser un week-end sur le thème de l'ornithologie, les 15 et 16 janvier 2022. Il consulte le Parc afin d'obtenir la gratuité du séjour pour 12 à 14 personnes grâce à la location d'un gite au cœur des marais et appartenant au Parc.

19/ Ordre du jour du prochain conseil d'administration

L'ordre du jour est discuté et défini. François Radigue le prépare et procède à l'envoi aux membres.

20/ Questions diverses

- **20.a nucléaire/éolien …**

Le bureau regrette l'usage intempestif récent de la liste de discussion de l'AFFO mentionnant une pétition en cours relative au nucléaire. Il rappelle au modérateur les règles édictées et à respecter sur la liste de discussion.

20.b Conservatoire d'espaces naturels de Normandie

François, qui représente l'AFFO au collège « association » du conseil d'administration du Cen Normandie fait part de la situation financière du conservatoire, très difficile actuellement. Malgré une trésorerie saine, les retards accumulés dans le versement de subsides européens créent un déséquilibre financier très difficile à surmonter.

20.c Bénévolat valorisé

Un rappel sera lancé sur la liste de discussion pour rappeler aux adhérents actifs de remplir le(s) tableau(x) « bénévolats 2021 » pour, au plus tard, fin décembre.

20.d Rencontre CPIE/AFFO

Un échange de mail avec Laurent Bénard, directeur du CPIE nous permet d'envisager l'organisation d'une réunion d'échange entre nos deux organismes (administrateurs, salariés …). À organiser.

20.e Ciné environnement Lycée agricole Sées

Le groupe d'organisation du festival ciné environnement sollicite notre participation. L'AFFO répondra favorablement.

20.f Méthaniseur

L'AFFO est saisie d'un projet de méthaniseur à Lonrai. Qui veut suivre ce dossier ?

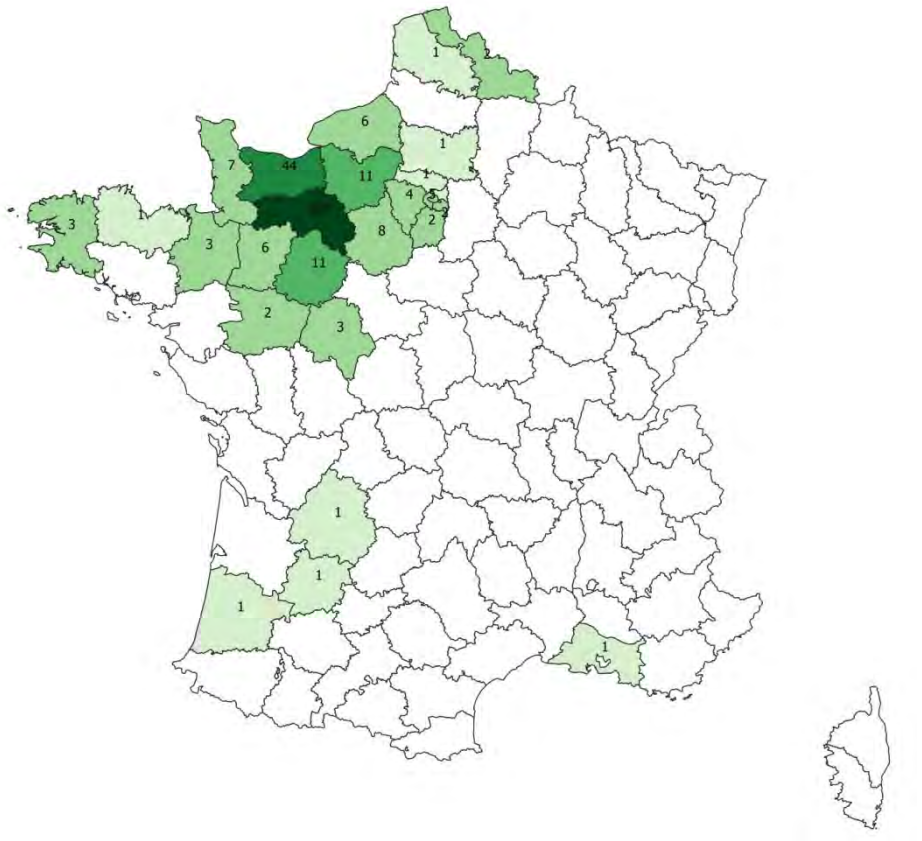

Répartition des abonnés à la revue Orne Nature en France (en 2021)

Conseil d'administration du samedi 11 décembre 2021 à Saint-Denis-sur-Sarthon

Par Anne Vandenberghe

11 présents : Frédéric HINGUE, Yohann GUILLAUME, Joachim CHOLET, Luc NOEL, Anne-Sophie BOISGALLAIS, Alain LE MARQUER, Marylène GALODE, Marie-Liesse GUENERIE, Anne WOWOR, François RADIGUE, Anne VANDENBERGHE.

Invités : Julia COMBRUN, Margot DOUADY-JARDIN, Matthieu LE GOIC, Christophe LUTRAND et Sophie MONTAGNE.

Excusés : Lucie DUFAY (donne pouvoir* à J. Cholet), Anne-Marie VALLEE (* M-L. Guenerie), Joseph POUSSET (* A-S. Boisgallais), Isabelle RAMBAUD (* F. Hingue), Francis BISSON (* A. Le Marquer), Anne HEUGUET (*A. Wowor), Charline MAIGNAN (* A. Vandenberghe), Alicia BOUVET (*F. Radigue), Nicolas LUZE.

1/ Point financier

Le document de présentation des finances a été établi à la fin du mois de novembre. L'exercice est incomplet et beaucoup de différences entre les chiffres de 2020 et ceux de 2021 s'expliquent de ce fait.

Subventions : Le fonds pour le développement de la vie associative (FDVA) a versé 5 000€, et la DREAL 2 500€ à l'occasion des 24 heures de la biodiversité.

Les 10 000€ restants de la Région Normandie pour 2020/2021 sont attendus pour la fin d'année.

Le paiement de la convention avec la Ville d'Alençon est en cours.

Factures : La quasi-totalité des factures ont été payées. Mais toutes les animations n'ont pas été réglées.

La facture pour les interventions sur les papillons forestiers avec le Parc Normandie-Maine sera présentée début 2022.

Cotisations : Les cotisations sont à peu près ce qu'elles étaient en 2019.

Salariés : Il y a un rappel de salaire pour Cédric dont les points n'ont pas été correctement décomptés depuis 2019.

À la fin 2021, au vu de tous les éléments non pris en compte dans le document présenté, le déficit apparent devrait s'effacer.

Quelques points sont à signaler :

- Des primes « inflation » de 100 € doivent être payées aux 2 salariés par l'employeur qui sera remboursé en 2022 sur le règlement des cotisations. C'est à EA61 de s'occuper de cette opération, mais il y a des problèmes de relation avec cet organisme (délais, non prise en compte de certaines remarques…)
- A. Le Marquer trouve les assurances chères, mais elles incluent les assurances des adhérents qui font des animations. Mais peut-être que cela mérite d'être rediscuté en prenant RV avec l'assureur pour négocier les tarifs.
- L'abonnement à Zoom sera terminé fin décembre 2022. Il faudra l'arrêter.

2/ Récapitulatif des actions menées en 2021

En 2021, il y a eu :

- 900 participations aux sorties nature
- 12 sorties ont dû être annulées
- 3 rencontres naturalistes ont rassemblé une cinquantaine de personnes à chaque fois.
- 7 chantiers participatifs + les entretiens mensuels à La Lambonnière et au jardin botanique de La Perrière,
- 3 sessions de l'école ornaise de botanique.

Les comptes-rendus des animations doivent être envoyés à Marie-Liesse et à Cédric pour Le Petit Liseron et le site internet.

Il serait bien d'avoir un outil « type» à disposition pour les comptes-rendus d'animations. Julia se propose de voir cela avec Marie-Liesse. Ce serait bien que les animateurs donnent le nombre des participants, avec des photos, et éventuellement le scan d'un article publié dans un journal local. Ce serait publié sur le drive, dans le Petit Liseron et sur le site internet.

Cette année, il reste 2500 exemplaires des programmes 2021, non distribués à cause de la crise sanitaire.

Le programme des animations de 2022 sera proposé sous un format plus maniable, comme un livret et comprendra une soixantaine d'animations : École ornaise de botanique, inventaires, chantiers et sor-

ties (dont celles des nouveaux groupes « lichens» et «entomo»).

3/ Groupe environnement

Il s'est réuni 2 fois cette année. L'AFFO est très souvent sollicitée pour des problèmes environnementaux (méthanisation, solaire, éolien, pollution, arrachage d'arbres).

Éolien : Le gros sujet de l'année a été la réflexion sur l'éolien.

Le projet est d'écrire un article pour Orne Nature avec les points positifs et négatifs de cette source d'énergie. On pourrait aussi s'appuyer sur les travaux de France Nature Environnement (à laquelle adhère l'AFFO)

En octobre, certains membres sont allés à Redon visiter un parc éolien participatif.

PLUi : L'autre axe de travail porte sur les PLUi (Plan local d'urbanisme intercommunal) ; c'était le but initial du groupe environnement.

L'AFFO participe à ceux d'Alençon et des Collines du Perche normand.

La situation est très variable d'un PLU à l'autre. Anne-Sophie s'est penchée sur celui des sources de l'Orne et il est très difficile d'avoir des informations, on n'a pas toujours accès au document initial.

À Alençon, par contre, le travail sur la Trame Verte et Bleue (TVB) est assez exemplaire, avec une bonne participation des habitants (le cabinet d'étude est Biotope).

Il faudrait trouver le moyen de mobiliser les habitants des communes concernées, les collectivités et les agriculteurs.

Sollicitations : Sur beaucoup d'autres sujets également (arbres, haies, routes, fauchage...) l'AFFO est sollicitée par courrier mais ne répond pas car il n'y a personne pour le faire. Comment y répondre ?

Peut-être peut-on renvoyer les gens vers France Nature Environnement pour les questions liées à l'environnement (méthodologie de la méthanisation, réflexion sur les PLUi) car ce n'est pas la vocation première de notre association de naturalistes. Sinon, il faudrait établir une liste de personnes ressources (administrateurs ou adhérents) ayant des compétences sur tel ou tel sujet, à transmettre à Estelle qui dispatcherait les courriers pour y apporter une réponse. Ce serait lourd à mettre en place.

L'avenir du groupe environnement doit s'orienter vers plus de concret et vers un positionnement clair de sa politique qui pourrait être exprimé sur le site AFFO. À creuser…

4/ Groupe entomologie

Un tout nouveau groupe s'est constitué. Il se compose, pour le moment, de 13 membres. Il s'est réuni le 23 octobre et le 11 décembre après la réunion du conseil d'administration.

Les actions prévues :

- faire des animations (en 2020, 9 des 60 animations ont eu trait à l'entomologie), 2 animations sont prévues à Préaux du Perche.
- des sorties de prospection (aux Houles blanches par exemple), Luc Noël suggère d'aller prospecter sur Nécy.
- des réunions de détermination pour accroître et partager les connaissances dans des communes, sur les insectes.
- Rédiger des articles pour Orne Nature (un article sur les panorpes dans le prochain numéro)
- Participer aux atlas en cours en partageant des données avec le GRETIA (Groupe d'études des invertébrés armoricains) et les Parcs.

Échange de données : Michel Ameline (Gretia) et Joachim Cholet (AFFO) ont été missionnés pour faire une convention d'échanges entre les deux structures.

Toutes les données peuvent être saisies sur GéoNature.

Vote : Le principe d'une mutualisation de l'ensemble des données entomologiques avec le Gretia est soumise au vote. Elle est adoptée à l'unanimité.

5/ Charte graphique, logotype et site internet

Logotype : Les dépenses de création du logotype sont financées par la région Normandie.

Charte graphique : Pour la charte graphique, la police sera Candara (téléchargeable facilement) elle est déjà utilisée aussi pour les kakémonos et l'oriflamme.

Vote : le Conseil d'administration vote à l'unanimité pour l'impression de 1000 pages de papier à en-tête.

François propose que les publications obéissent à un format type homogène, en A3 plié, prévu dans la charte graphique. Le format antérieur du programme d'animation par exemple, une feuille A3 pliée comme un plan était moins chère (200€ les 2.000 exemplaires) mais la mise en page était délicate et le pliage fastidieux. Il faudra envoyer le livret des animations aux adhérents.

Vote : Le nouveau format en A5 du dépliant des animations 2022 et son impression à 2000 exemplaires sont soumis au vote. Ils sont adoptés à l'unanimité. Le coût en sera de : 255€ les 2000 exemplaires.

Site internet : La refonte du site internet est en cours.

6/ Création d'un stand AFFO

Les panneaux créés selon la nouvelle charte et présents dans la salle de réunion du conseil d'administration seront inaugurés au marché « Bio et Sauvage » à Fontenai-les-Louvets le 12 décembre.

À Briouze, le stand de l'AFFO a été une réussite. Il était très bien situé, à côté du stand des « croqueurs de pommes ».

7/ Les 24h de la biodiversité

Les 24h de 2021 ont été annulés.

Une réunion s'est tenue le 3 décembre avec la très sympathique et dynamique équipe de Saint- Sulpice-sur-Risle pour prévoir la prochaine manifestation qui est prévue les 3, 4 et 5 juin 2022.

Le vendredi 03 juin sera l'occasion de faire les rencontres naturalistes en délocalisées.

Samedi et dimanche matin, des animations grand public seront présentées.

Dimanche 15h : une conférence (sujet pressenti : le loup !).

Mais pas de reconduction du marché et du village des initiatives car l'équipe de bénévoles s'épuise après 2 reports successifs.

Le logement est pris en charge par la municipalité de Saint-Sulpice au château de Fontenil.

Le vendredi soir, ce sera le régime « auberge espagnole ». Samedi et dimanche, il faudra faire venir « Fantine en cuisine ».

Des animations scolaires (financées par la CdC L'Aigle) se sont déroulées pendant les 2 années scolaires précédentes. Animées par Anne Vandenberghe et Nathalie Lallet (« sous-traitantes » AFFO). Il faudrait associer davantage les écoles à l'évènement.

Il faudra faire le point avec le service des affaires scolaires car 3 ou 4 animations n'ont pas été réalisées à cause de la crise sanitaire et parce que des écoles n'ont pas souhaité en bénéficier, suite au changement de leurs équipes.

8/ Atlas des plantes sauvages

2021 est la dernière année de prospection. Il y a eu beaucoup d'inventaires pour 36 000 données récoltées cette année (année « chirurgicale »).

Il reste à faire un travail sur les photos, mais ça avance.

Environ 300 communes ont été prospectées par 25 personnes permanentes auxquelles se sont associés des « satellites ».

En 2021, l'objectif de faire passer toutes les communes à plus de 300 taxons a été atteint. En bonus : Le Mage, Moutiers-au-Perche ou encore Rémalard ont dépassé les 500 et Longny s'approche des 700. L'Orne est le département de Normandie qui a été le plus prospecté.

Quelques découvertes à signaler:

- l'orchis grenouille (chez Lionel Huchette, dans le Sarthon, Radon, Vrigny, terrain militaire La Lande de Goult) ;
- la violette lactée dans le secteur de Tinchebray ;
- la tulipe sylvestre naturalisée au château de Condeau et au château de Villeray qui abrite une population de 54 000 pieds ;
- la chondrie faux-jonc dans les sables du Perche ;
- la spergule de Morison au Châtellier ;
- la linaigrette vaginée...

L'Atlas des plantes sauvages de l'Orne se veut être un ouvrage complet sur la botanique du département.

Anne-Marie Pou a fait un gros travail sur la bibliographie et l'histoire de la botanique. Cette dernière partie

étant rédigée par Jean-Philippe Rioult.

Évelyne Moinet et Monique Oden ont engagé un travail sur les noms locaux des plantes et sur la toponymie.

9/ ABC (Atlas de la biodiversité communale) de la vallée de la Haute Sarthe

L'AFFO a été missionnée pour la partie botanique. L'ABC a commencé cette année avec l'inventaire de saint Aubin-d'Appenai. En 2022, il sera organisé des inventaires sur l'ensemble des communes, une conférence, un concours photographique et un travail sur l'ethnobotanique.

Des restitutions seront faites et l'écriture d'un rapport final signalant les sites naturels qui pourraient faire l'objet de mesures de préservation.

La responsable est Chloé Bizien, chargée de mission au Parc naturel régional de Normandie Maine.

9bis/ Orne Nature

Actuellement il n'y a que 350 abonnés. Il faudrait passer le cap des 500 pour assurer une rentabilité minimale.

Il faut travailler à augmenter le nombre des abonnés. Actuellement, en souscrivant sur Hello-Asso, on peut avoir les 10 premiers numéros de la revue pour 50 euros, en espérant que cette mesure nous amène de nouveaux abonnés.

Réunion de travail « toponymes botaniques » – 14 déc. 2021 à Saint-Denis-sur-Sarthon

Des devis ont été demandés pour l'impression à plusieurs imprimeurs ; le montant augmente beaucoup en raison du prix à la hausse du papier, liée aux pénuries nées du Covid.

Bémographic, actuel imprimeur de la revue, reste le moins cher (mais passe de 3 900€ à 4 300€ HT).

Doit-on revoir le prix de vente ?

Il faut rendre la présentation plus attractive : Les photos et couleurs de la couverture des n°8 et 9 se ressemblent (ce qui expliquerait qu'il y ait eu moins de vente du n°9).

Les couvertures avec des photos d'animaux ont du succès (mésange, écureuil).

Anne-Sophie demande de belles tos aux membres du CA, qui pourraient servir de réservoir pour les couvertures de ON ou les articles.

10/ Assemblée générale du 29 janvier 2022 à Longny-au-Perche

Elle aura lieu à Longny-au-Perche, le 29 janvier, avec à 10h une sortie organisée au Parc Jumeau ou au coteau de la Bandonnière.

L'assemblée aura lieu de 13h45 à 17h30.

Le montant des cotisations est maintenu comme les années précédentes.

Lucie a accepté d'être l'animatrice de l'AG.

Il faudrait inviter l'association Perche Nature Environnement car ce serait une bonne chose pour informer et aiguiller vers eux les adhérents se posant des questions sur le respect de l'environnement. On leur donnerait un temps de parole d'un quart d'heure environ.

1er tiers (renouvelable 2023)	2ème tiers (renouvelable 2024)	3ème tiers (renouvelable 2022)
Alain LEMARQUER	Yohann GUILLAUME	Francis BISSON
Joachim CHOLET	François RADIGUE	Anne-Sophie BOISGALLAIS
Lucie DUFAY	Joseph POUSSET	Frédéric HINGUE
Luc NOEL	Alicia BOUVET	Vincent LAFAILLE
Gérard TASSI	Anne WOWOR	Anne HEUGUET
Marie-Liesse GUENERIE	Laurent PONCET	Peter STALLEGGER
Anne-Marie VALLÉE	Marylène GALODÉ	Isabelle RAMBAUD
Nicolas LUZÉ	Anne VANDENBERGHE	Charline MAIGNAN

Souhaitant se représenter : Anne-Sophie BOISGALLAIS et Peter STALLEGGER

Nouveaux entrants : Julia COMBRUN, Margot JARDIN, Matthieu Le GOïC, Christophe LUTRAND, Sophie MONTAGNE, Éric MARTIN, Nicolas BLANCHARD (?), Hugo LEBEY (?)

11/ Composition du CA et du bureau 2022

Il a été proposé à Nicolas Blanchard (géographe, photographe, thésard travaillant sur la forêt d'Écouves de nous rejoindre mais nous n'avons pas encore de réponse claire. Il est déjà très pris par ses activités (notamment Asso château de l'Ermitage en forêt d'Écouves).

12/ Actions et projets spécifiques pour 2022

- À la Lambonnière : des travaux sur le pignon, la toiture, établissement d'un ponton au-dessus de la mare
- Rencontre avec l'Association « Terre de liens ». Un appel à projets a été lancé pour établir le lien entre l'agriculture et la biodiversité. On partirait d'un inventaire de la biodiversité avant l'installation d'un agriculteur BIO sur des terres. Le premier essai aurait lieu dans une ferme à Putanges et on travaillerait à la construction d'une méthode utile pour les exploitants. Il y aura une convention de partenariat entre l'AFFO et « Terre de liens » pour ces études. Ce sera un projet exemplaire au niveau national.

Vote : La participation de l'AFFO à ce projet avec Terres de Liens est votée à l'unanimité.

- L'étude de la biodiversité de 2 propriétés privées (l'une à Appenai-sous-Bellême, de 27 ha, l'autre au Sap de 140 ha) est faite pour l'instant bénévolement. Le site naturel du Cotil, au Sap, est un des sites les plus riches du Pays d'Auge. Il s'agit d'établir une gestion spécifique de la biodiversité. Ce projet fait intervenir le Conservatoire d'espaces naturels de Normandie, le Groupe ornithologique normand, le Groupe mammologique normand et l'AFFO.
- L'Agence normande de la biodiversité et du développement durable a demandé une liste d'interlocuteurs en tant que personnes ressources qui pourraient conseiller les agriculteurs en tant que personnes ressources. Il faudrait que l'AFFO en soit.
- Pour la convention avec Alençon : Une réunion est prévue en janvier 2022.

- Pour la convention avec Argentan, il y a peu de progrès. Il faudrait pouvoir arriver à une convention triennale. Actuellement il y a une commande de 55 fiches infos sur des espèces données (rédaction AFFO, illustrations assurées par Pauline) pour sentiers pédestres. À Trun, il va y avoir un comptage d'oiseaux au mois de février. Travail avec 2 groupes de BTS Gestion et protection de la nature sur la biodiversité du quartier des Provinces à Argentan et l'inventaire des arbres remarquables.

13/ Questions diverses

Petit Liseron : Publication de 3 n° du Petit Liseron. François rappelle que c'est le seul document reçu par les adhérents non abonnés à la revue Orne Nature. L'un des numéros est la convocation à l'Assemblée générale. Lorsque le nouveau site internet sera opérationnel, il faudra penser à la diffusion de newsletters.

Journaux : Yohann Guillaume a écrit des articles pour Ouest-France Flers, depuis quatre ans, sur la biodiversité à Flers (article sur le mont de Cerisy). C'est une belle initiative à développer avec d'autres éditions locales (déjà fait en 2021 à Argentan par Anne Vandenberghe).

Bénévolat valorisé : Merci à chacun des bénévoles de ne pas oublier de remplir d'ici fin décembre les tableaux sur le temps consacré par les bénévoles à la vie de l'AFFO. Cela nous permet de montrer la qualité des investissements de bénévoles, pas seulement à travers leur cotisation ou leurs dons, mais leur valeur humaine et intellectuelle. C'est une façon de montrer que l'AFFO est présente concrètement, même si elle n'a que deux salariés. Ce comptage se fera tous les quatre ans.

Subventions : Pour les demandes de subventions aux communes, il faudra faire un document type, Anne-Sophie demande une méthodologie. François a établi un barème indicatif en fonction du nombre d'habitants. Le groupe fertois à RDV avec le maire de La Ferté Macé le 06 janvier 2022. Il demandera une participation de 900€ avec en contrepartie une double page dans l'Atlas consacrée à cette collectivité. Pour l'instant une demande de 50€ au titre de contribution d'une « petite cité de caractère » est restée sans réponse. L'intérêt pour l'écotourisme devrait rendre cette démarche positive.

Radio : Des chroniques radio sur la nature sont faites régulièrement sur RCF, tenues par des bénévoles. Anne-Sophie fera la chronique en décembre, il faudrait quelqu'un pour janvier, Anne en février. Volontaires demandés, contacter Anne-Sophie.

14/ Budget prévisionnel

Le budget prévisionnel a été présenté au conseil d'administration. Quelques éléments sont à modifier pour la présentation lors de l'AG.

Compte-rendu de la première sortie du groupe entomo du 11 novembre 2021

Par Matthieu Le Goïc

Il y a un peu plus d'une dizaine de jours, le 11 novembre était un jour férié. Nous avions donc programmé une première sortie sous le patronage du nouveau groupe entomo de l'AFFO. Destination La Courbe, au-dessus des méandres de l'Orne. Avec un rendez-vous pris en tout début d'après-midi, sous le soleil et avec une température relativement clémente pour la saison, nous étions quatre : David (Vaudoré, initiateur de la sortie), Jean-Pierre et Mady (Louvet) et moi-même. Direction l'espace naturel sensible, protégé par le département de l'Orne, avec pour point de départ la carrière de schiste qui à cette heure se réchauffait doucement des rayons du soleil.

Accueillis par quelques mouches "ordinaires" restées non identifiées, une première punaise, morte, est découverte sous une pierre : Eurygaster austriaca. À proximité, la très commune punaise verte, Palomena prasina, mais avec sa livrée automnale de couleur brune. Tout près, deux autres hémiptères : Nabis sp. ("sp." pour "species", autrement dit non identifiée plus précisément), et une autre espèce, également intéressante, parce qu'à priori très peu observée dans l'Orne : une femelle de Syromastus rhombeus (photo). Sous un caillou, un petit carabidae (Amara similata), un ver luisant (Lampyris noctiluca) et un myriapode (Glomeris marginata) attendaient tranquillement le retour du printemps prochain pour sortir. À côté, les restes d'élytres du

crache sang (Timarcha tenebricosa). Quelques autres observations resteront malheureusement sans identification précise : un ichneumon (revu un peu plus tard, mais de toute façon très compliqué à déterminer), un micro-lépidoptère (Eudonia sp. ou Scoparia sp. d'après Nicole Lepertel, tout aussi compliqué à identifier) et quelques trop petites cicadelles...

Après ce petit tour dans la carrière, en route pour le chemin de randonnée qui la surplombe. Dès la montée, une première coccinelle, la plus commune, rouge à sept points : Coccinella septempunctata. Un peu plus loin, au cours d'une séance de battage au-dessus d'un parapluie japonais, une deuxième, moins courante, rousse à dix points : Calvia decemguttata. Deux observations intéressantes puisqu'elles viennent alimenter le projet d'Atlas des coccinelles du grand ouest du GRETIA : ni l'une, ni l'autre n'avaient été jusqu'alors observées dans cette maille de l'enquête ! Un peu plus haut, de nouveau quelques coléoptères, plutôt amorphes et assez communs : sous l'écorce d'un douglas nous avons pu observer un ténébrion (Nalassus laevioctostriatus), ainsi que le petit silphe noir (Phosphuga atrata). Mais dans le bois mort d'un gros tronc, on remarque la présence d'un plus gros carabe, rapidement découvert : Carabus intricatus (photo). Dérangé, celui-là s'avère bien plus vif et surtout plus odorant, puant même ! Tout proche, dans un autre tronc, son compatriote est également démasqué.

À mi-chemin, le long d'un chemin bordé de champs récemment labourés, d'un côté Mesembrina sp. se réchauffe les ailes sur la feuille d'un chêne, et de l'autre, un petit carabide (Poecilus cupreus), se cache sous un caillou du labour. Trois bonnes heures plus tard, notre sortie se termine par l'observation d'une jolie chenille, qu'une jolie vache est venue contempler de tout près avec nous, sans jamais nous donner son nom ! Sur les feuilles exposées au sud, la coccinelle asiatique (Harmonia axyridis), elle, se réchauffait au soleil.

Guidé par David, cette première sortie est aussi l'occasion d'observer onze espèces de galles. Trois parasitent les chênes : Neuroterus quercusbaccarum, Andricus kollari et Neuroterus albipes. Elles ont déjà été présentées dans sa chronique passionnante, diffusée sur notre liste. Aceria aceriscampestris, qui parasite les feuilles d'érable champêtre, et Stenacis euonymi, les feuilles de fusain, le seront prochainement. À suivre absolument !

Pour finir, un petit mot sur les champignons puisque nous avons pu bénéficier lors de cette sortie de l'œil - et du nez - de Jean-Pierre, qui nous résume ainsi ses observations les plus intéressantes : "parmi nos cueillettes, la grande tête de moine (Clitocybe geotropa), les leucopaxilles, le mélanoleuque du bord de route, la petite clavaire orange (Helvola), les agarics de fin de saison et le sparassis peu fréquent en cette année 21". Mais "le plus spectaculaire était en effet cet étonnant "rond de sorcières" du Clitocybe phyllophila blanc composé de plusieurs dizaines de spécimens immaculés". Un phénomène assez fascinant !

Au final, autant d'espèces d'insectes que de champignons, soit un peu plus d'une trentaine pour chacun d'eux : deux belles cueillettes pour un onze novembre !

Syromastus rhombeus

Carabus intricatus

L'AFFO a besoin de vous, l'AFFO recherche …

Plus il y a d'acteurs différents, plus une association est vivante.

Si vous avez envie de vous investir, sur une courte période ou une période plus longue, si vous pensez avoir quelques compétences dans un domaine particulier, ou même si vous n'avez pas les compétences mais simplement l'envie de vous investir, alors vous êtes la personne que nous recherchons pour les thèmes suivants à développer au sein de votre association préférée.

- Un(e) animateur pour la conception de la lettre de liaison « Le Petit Liseron »
- Un(e) animateur « Inventaire des arbres remarquables de l'Orne »
- Un(e) chargé de l'état des stocks AFFO à établir chaque année pour fin octobre.
- Un(e) volontaire « administration de l'AFFO » en doublon avec l'administrateur membre du bureau déjà en charge de cette fonction
- Un(e) (ou plutôt deux) volontaires pour organiser en 2023, la « journée d'échanges des associations de l'Orne »
- Un(e) volontaire pour concevoir le dossier « Bienvenue à l'AFFO » qui sera remis systématiquement aux nouveaux adhérents.
- Un(e) volontaire pour la « création et gestion de la photothèque Orne Nature »
- Un(e) représentant de l'AFFO au « Comité consultatif de la Réserve Naturelle Régionale des Pierriers de Normandie »
- Un(e) représentant de l'AFFO au « Comité de pilotage du site NATURA 2000 de « La Carrière de la Mansonnière »
- Un(e) représentant de l'AFFO au « Comité de pilotage du site NATURA 2000 du site de « La Haute vallée de la Sarthe »

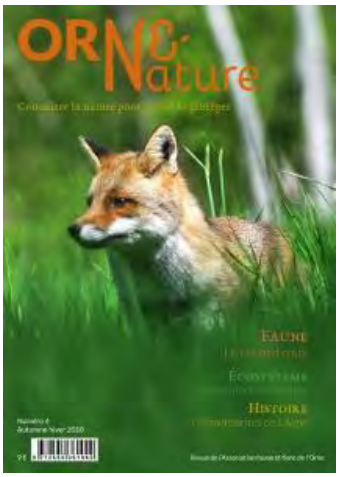

Tous les numéros d'*Orne Nature* sont encore disponibles !
N'hésitez pas à nous contacter pour les commander !

Le *Petit Liseron* est le bulletin de l'Association faune et flore de l'Orne

Toute reproduction interdite sans l'accord préalable de l'association, y compris pour la presse, les services administratifs de l'Etat et des collectivités locales.

Comité de rédaction: Anne-Sophie Boisgallais, Joachim Cholet, Alain Le Marquer, François Radigue, Isabelle Rambaud, Anne Vandenberghe

Ont également participé à ce numéro: Cédric Delcloy, Marie-Liesse Guénerie

Tirage : Hyper plein Ciel Alençon

Association faune et flore de l'Orne

CRIL- 51 rue Principale- 61420 SAINT-DENIS-SUR-SARTHON – Tél : 02 33 26 26 62

E-mail : affo@wanadoo.fr

L'AFFO est membre du Conservatoire des espaces naturels (CEN) de Normandie