Le Petit Liseron

Bulletin de liaison des adhérents de l'Association faune et flore de l'Orne

AFFO
ASSOCIATION
FAUNE & FLORE
DE L'ORNE

Petit Liseron n°1 - 2023

Sommaire

I. Les instances

- Retour sur la 43ème Assemblée Générale p. 2
- Compte-rendu des réunions du conseil d'administration et du bureau p. 4

II. La vie de l'association

- Les animations ou sorties nature p. 10
- Les inventaires naturalistes p. 13
- Les chantiers bénévoles p. 14
- Les rencontres naturalistes p. 15

III. Échanges naturalistes et informations

- Le groupe de discussions entomologiques p. 16
- Le groupe de discussions générales p. 20
- Articles et actualités p. 24
- Les prochains rendez-vous à ne pas manquer ! p. 26
- Hommage à Françoise Thouin p. 28

Les instances

1. Retour sur la 43ème Assemblée Générale

Votes des rapports et bilans de l'année 2022

Les bilans de l'année 2022 (consultables sur le Petit Liseron n°3 2022) ont été votés lors de l'assemblée générale.
Le rapport moral a obtenu 2 vote contre, 0 abstention et 118 votes pour.
Le bilan d'activité a obtenu 0 vote contre, 2 abstentions et 118 votes pour.
Le rapport financier a obtenu 0 vote contre, 1 abstention et 119 votes pour.
Les questions ont évoqué le devenir du groupe environnement. Suite au retrait provisoire de Joseph POUSSET comme pilote, ce groupe est tombé plus ou moins en sommeil. Plusieurs adhérents souhaiteraient que ce groupe « reprenne vie ».

Élection du tiers renouvelable du conseil d'administration

L'élection du nouveau conseil d'administration 2023 s'est déroulé lors de l'Assemblée Générale de janvier. Le tiers renouvelable était composé de Joachim CHOLET, Lucie DUFAY, Marie-Liesse GUENERIE, Alain LE MARQUER, Jean-Pierre LOUVET, Nicolas LUZE, Luc NOEL et Anne-Marie VALLEE. Trois membres du conseil d'administration souhaitent le quitter : Nicolas LUZE, Anne-Marie VALLEE et Alicia BOUVET.

1er tiers (renouvelable 2024)	2ème tiers (renouvelables 2025)	3ème tiers (renouvelable 2023)
Alicia BOUVET	Anne-Sophie BOISGALLAIS	Joachim CHOLET
Marylène GALODE	Julia COMBRUN	Lucie DUFAY
Yohann GUILLAUME	Margot JARDIN	Marie-Liesse GUENERIE
Christophe LUTRAND	Hugo LEBEY	Alain LE MARQUER
Laurent PONCET	Matthieu LE GOIC	Jean-Pierre LOUVET
Joseph POUSSET	Éric MARTIN	Nicolas LUZE
François RADIGUE	Sophie MONTAGNE	Luc NOEL
Anne VANDENBERGHE	Peter STALLEGGER	Anne-Marie VALLEE

Les candidats nouveaux se présentant sont Michel AMELINE, Romain DECAN et Jean-François DEWILDE.
Le nombre de votants est de 120 : 4 bulletins blancs ; 116 voix pour Michel AMELINE, Joachim CHOLET, Jean-François DEWILDE, Lucie DUFAY, Marie-Liesse GUENERIE, Alain LE MARQUER, Jean-Pierre LOUVET et Luc NOEL ; 115 voix pour Romain DECAN. Les trois candidats entrants sont élus. Le conseil d'administration est désormais composé de 24 membres dont 8 femmes (33%) et 16 hommes (67%).

Prénom – Nom	Tiers renouvelable	Fonction	Missions
Anne-Sophie BOISGALLAIS	2025	Coprésidente	Communication et publications
Alain LE MARQUER	2026	Coprésident	Naturalisme
François RADIGUE	2024	Coprésident	Administratif et salariés
Marylène GALODE	2024	Secrétaire du bureau	
Sophie MONTAGNE	2025	Trésorière	
Romain DECAN	2024	Administrateur bureau	Rédacteur du "Petit Liseron"
Hugo LEBEY	2025	Administrateur bureau	
Matthieu LE GOIC	2025	Administrateur bureau	Animateur du groupe entomologique
Michel AMELINE	2026	Administrateur	Représentant auprès du Cen Normandie
Joachim CHOLET	2026	Administrateur	Coordinateur de l'atlas des plantes sauvages de l'Orne
Julia COMBRUN	2025	Administratrice	Rédactrice-animatrice du comité Orne Nature
Jean-François DEWILDE	2026	Administrateur	
Lucie DUFAY	2026	Administratrice	Comité Orne Nature
Marie-Liesse GUENERIE	2026	Administratrice	Rédactrice du rapport d'activité annuel
Yohann GUILLAUME	2024	Administrateur	
Margot JARDIN	2025	Administratrice	Coordinatrice GCOJ
Jean-Pierre LOUVET	2026	Administrateur	Distribution Orne Nature
Christophe LUTRAND	2024	Administrateur	Animateur du groupe entomologique
Eric MARTIN	2025	Administrateur	
Luc NOEL	2026	Administrateur	
Laurent PONCET	2024	Administrateur	
Joseph POUSSET	2024	Administrateur	Animateur des commissions environnement
Peter STALLEGGER	2026	Administrateur	Relectures scientifiques
Anne VANDENBERGHE	2024	Administratrice	Secrétaire du CA
Jean JOUVE	/	Conseiller trésorerie	

Vote du budget prévisionnel et du montant de la cotisation 2024

Le budget prévisionnel a obtenu 0 vote contre, 1 abstention et 119 votes pour.
Il a été proposé aux adhérents de ne pas modifier le montant de la cotisation en 2024 : 0 vote contre, 0 abstention et 120 votes pour.

2. Compte-rendu des réunions du conseil d'administration et du bureau

1/ Demandes de subventions.

L'élaboration du dossier de demande de subvention pour le FDVA pour 2023 (Fond pour le développement de la vie associative) a été réalisé par François RADIGUE et Cédric DELCLOY. Cette subvention est axée sur le fonctionnement global de l'association et peut atteindre 5000€. Un second axe « Soutien aux projets nouveaux et innovants et qui concourent au développement, à la consolidation, ou à la structuration de la diversité de la vie associative locale » est plafonné à 10000€, ce qui pourrait être intéressant pour 2024.

Joachim CHOLET a rempli la demande de subvention pour la DREAL (Direction régionale de l'environnement, de l'aménagement et du logement) en visant nos actions en forêt et sur les arbres remarquables. Les objectifs visés sont :
- d'améliorer la connaissance des forêts domaniales
- d'animer un réseau de volontaires pour la connaissance et la valorisation du patrimoine arboré du département
- de sensibiliser les utilisateurs de la forêt et du bocage à la préservation de la biodiversité.

La demande de subvention de 800€ pour l'atlas des plantes sauvages de l'Orne auprès de l'INPN (Inventaire national du patrimoine naturel) a été réalisée.

2/ Commissions

Matthieu LE GOIC a présenté le tableau de suivi des commissions, un travail colossal qui permettra de suivre finement ce dossier. Il reste des commissions où l'AFFO n'est pas représentée. Joseph POUSSET a proposé de siéger à la CDOA (Commission départementale d'orientation de l'agriculture). Eric MARTIN et Joseph POUSSET siègent à la CDPNAF (Commission départementale de préservation des espaces naturels, agricoles et forestiers) en remplacement de Frédéric HINGUE et Christophe LUTRAND.

3 / EA 61

EA 61 est l'association qui s'occupe des bulletins de salaire et des déclarations sur les salaires de Cédric DELCLOY et Estelle DROUET. Sophie MONTAGNE a assisté à l'AG. L'association EA 61 veut récupérer un poste supplémentaire pour assurer des formations à la comptabilité des associations. Actuellement la cotisation s'élève à 85€ mais elle va passer à 95€ car l'association est déficitaire. L'AFFO paie pour les bulletins de salaire 175€ pour le 1er salarié et 100€ pour le 2ème, soit 22,50€ le bulletin.

EA 61 suggère aux associations d'utiliser un logiciel de comptabilité pour les associations qui se nomme Basicompta (60€ / an).

4 / Les ABC (Atlas de la biodiversité communale)

ABC de la vallée de la Haute Sarthe : il faut envoyer un devis pour les animations prévues cette année afin que le Parc naturel régional Normandie-Maine puisse nous faire parvenir un bon de commande.

ABC Argentan : Neuf sorties seront animées par l'AFFO. Le partage des données naturalistes de l'AFFO sur la commune avec Hervé LELIEVRE, technicien de la ville d'Argentan en charge de l'ABC, a été accepté par le bureau. Argentan aimerait clôturer cet ABC par les 24h de la biodiversité soit fin mai 2024. Pour l'ensemble des membres du bureau, ce dlai est trop court pour organiser cet événement. Pour y arriver, il faudrait que la ville d'Argentan prenne en charge toute la logistique et laisse à l'AFFO la partie naturaliste. Une rencontre doit être réalisée avec Hervé LELIEVRE.

ABC Alençon : À ce jour, une demande supplémentaire a été formulée afin de participer au « rendez-vous aux jardins » les 2, 3 et 4 juin pour parler de l'ABC. Rosine GUERCHAIS, Jacques BELLANGER et Ludovic OSHOWSKI ont répondu.

6 / Atlas des plantes sauvages de l'Orne

Une réunion est prévu pour le mercredi 26 avril. Toutes les fiches ont été relues, le travail sur les photos est bien avancé. La mise en page des orchidacées est en cours d'élaboration. Joachim CHOLET prépare le cahier des charges pour lancer la demande de devis auprès des imprimeurs.
Le 14 mars, un courrier a été envoyé à certaines villes et petites cités de caractère pour faire une demande de subvention à hauteur de 900€. En contrepartie, une double page sera consacrée à la commune dans l'atlas.

7 / Projet Arbres et forêts de l'Orne

Forêt domaniale de Gouffern : Trois sorties d'inventaires sont programmées pour améliorer les connaissances sur le massif.

Forêt domaniale d'Ecouves : Une réunion de concertation organisée par l'ONF avec les différentes associations pour le nouveau document d'aménagement a eu lieu le jeudi 23 mars. Il y a été demandé d'établir une carte des enjeux environnementaux. Un inventaire Engoulevent d'Europe ONF / AFFO va être réalisé.

Étude sur le lichen pulmonaire : L'AFFO aimerait qu'un état des lieux soit fait sur les différentes forêts domaniales (Bellême, Réno-Valdieu, Bourse, Ecouves et Andaines) où le lichen pulmonaire a été vu pour établir une base de données. Pour l'instant, il existe seulement des données dispersées voire connues mais non répertoriées.

Poster sur les plantes forestières rares : Le projet est placé en priorité secondaire par rapport à l'atlas des plantes sauvages.

8 / Géonature

Une formation a été dispensée au local par Joachim CHOLET auprès d'une dizaine de personnes.Elle a permis aux participants de devenir contributeurs à la base de données. La convention permettant l'échange de données entre le GRETIA et l'AFFO n'avance pas. Cela n'empêche pas l'échange de données lors de demandes ponctuelles de la part de l'une ou l'autre association.
Webinaire ANBDD « usage et évolution de GéoNature au niveau régional » : Eric MARTIN y a participé et l'a trouvé intéressante. Il souligne le fait qu'un membre du Parc naturel régional Normandie-Maine a remercié l'AFFO d'avoir fourni ses données et d'avoir signée la convention quadripartite (Parc naturel régional Normandie-Maine, Association faune et flore de l'Orne, Parc naturel régional du Perche et Conseil départemental de l'Orne).

9 / Groupe Arbres remarquables

Lors de la réunion du 27 mars dernier, il a été proposé l'achat de 12 dendromètres simples et 12 rubans de 30 mètres. Le bureau propose d'abord un essai avec un de ces dendromètres avant l'achat.

10 / Groupe environnement

Le groupe environnement ne s'est pas réuni en 2022 et pas encore en 2023. Joseph POUSSET souhaite faire une réunion pour recueillir les avis des membres faisant encore partie de ce groupe sur son devenir. En attendant, c'est le bureau qui se charge des dossiers.

11 / Orne Nature

Quelques chiffres : 434 abonnés (dont 244 Orne, 48 Calvados, 9 Eure, 12 Eure et Loir, 8 Manche, 12 Mayenne).

Les coûts d'impression ont beaucoup augmenté. Il faudrait encore revoir l'organisation des points de vente (« trous » dans le territoire, prospecter d'autres dépôts) et mettre davantage en valeur la revue. Margot JARDIN a fait une carte avec des cercles de rayonnement de la diffusion. Chez les dépositaires, il faudrait mieux organiser les factures et l'état des stocks.
Lors du dernier comité de rédaction, certaines choses fonctionnant très bien ont été mises en avant. Sophie MONTAGNE va s'occuper des diffuseurs et établir un vade-mecum/protocole pour expliquer qui fait quoi afin d'harmoniser la façon de faire. La mise en place de dépôts-relais est prévue. Idée de Romain DECAN : employer un service civique compétent en force de vente, chargé de tout ce que l'on a à valoriser, y compris les souscriptions à l'Atlas botanique. L'accueil et l'administration se feraient à St-Denis-sur-Sarthon au local. Le recrutement d'un service civique non naturaliste est soumis au vote : POUR à l'unanimité.
La fiche de recherche du service civique a été rédigée mais doit être revue pour correspondre à l'agrément obtenu.

Plusieurs irrégularités d'impression ont été constatées lors de la sortie du numéro 13. Pour compenser ces erreurs, l'imprimeur Bémographic propose une remise de 10% sur l'impression du prochain numéro. Pour éviter de se retrouver contraint et forcé de passer par lui pour le numéro 14, le bureau préfère que cette remise soit faite sur la facture de l'impression du numéro 13. Une demande a été réalisée par Anne-Sophie BOISGALLAIS dans ce sens auprès de l'imprimeur.

Erratum pour le prochain numéro : Il va être proposé aux auteurs de l'article, où s'est glissée une erreur lors de la relecture, d'écrire l'erratum. Ce dernier sera publié dans le prochain numéro en première page en dessous de l'édito.

12 / Stage sur les tourbières du Perche

Le stage initialement prévu (Timothée JACOMET, stage de 3 mois) est tombé à l'eau car le stagiaire n'était pas véhiculé. Romain DECAN va faire un stage de 6 semaines à l'ONF avec comme maître de stage Marylène GALODE du 15 mai au 23 juin pour remplacer Timothée JACOMET. Il va travailler sur les tourbières de Bellême et de Perche-Trappe.
Un partenariat ONF-AFFO est en cours (Joachim CHOLET, François RADIGUE, Alain LE MARQUER, Romain DECAN). Une demande de financement est à faire auprès de l'agence de l'eau.
Il est à noter que le responsable environnement de l'ONF en charge de la réserve de Bresolettes aimerait une cartographie des zones tourbeuses et non tourbeuses. Il faudra bien cibler ce qui va être fait ainsi que la localisation (pédologie, géomorphologie, plantes indicatrices). Eric MARTIN, habitant du Perche, est intéressé pour participer à ce travail.

13 / Mécénat

Depuis quelques années le mécénat s'est développé. L'AFFO pourrait peut-être profiter de cette opportunité pour certains projets. Il faudrait pour cela étudier ce que propose la région sur son site ANBDD rubrique mécénaturel. L'AFFO pourrait aussi rechercher des mécénats d'entreprises.

14 / ORE Courcerault

François RADIGUE a reçu la demande de M. Richard FAGET, habitant de Courcerault qui souhaite mettre en place une procédure d'Obligation Réelle Environnementale (ORE) pour un terrain de 5 ha entouré d'une haie, parcelle jouxtant une rivière. Il demande si l'AFFO accepterait d'être co-contractant. Une ORE pour l'organisme garant constitue une "charge" sans recette financière associée. Il convient en effet à minima de s'assurer à période régulière (une fois par an, tous les 2, 3, 4 ou 5 ans ?) du respect des clauses écrites dans le contrat de l'ORE.
Le 10 avril dernier, François RADIGUE, Alain LE MARQUER, Joachim CHOLET et Matthieu LE GOIC sont allés procéder à un rapide inventaire du lieu : c'est en bordure de l'Huisne, ce sont principalement des pâtures sans fauche. Il y a peu de haies et d'arbres. Avant de prendre une décision, le bureau souhaite qu'une rencontre avec le propriétaire ait lieu.

15 / Réponses aux questions du public sur le site internet

Trop souvent, les personnes qui sollicitent l'AFFO n'ont pas de réponse de notre part. Pour améliorer cela, une liste de personnes référentes par thème est nécessaire. Cela permettrait de réorienter les demandes vers ces personnes qui pourraient apporter une réponse. François serait le plus à même de faire une telle liste et de la transmettre ensuite à Anne qui se propose pour orienter les courriers.

16 / Questions diverses

Association court-circuit : C'est une association d'initiatives citoyennes en faveur du développement durable à Alençon. Les membres de cette association souhaiteraient faire des projets en commun avec l'AFFO. Joachim CHOLET, qui les a rencontrés, leur a proposé d'envisager cela plutôt en 2024 étant donné la charge de travail déjà importante cette année avec notamment la sortie de l'atlas des plantes sauvages.

Logo et véhicule de service : Les membres du bureau sont d'accord pour que le nouveau logo soit apposé sur les portières du véhicule de service.

Fête de la haie : C'est l'association Val d'Orne Environnement qui organise cette fête cette année. Dans les années à venir, l'AFFO pourrait envisager de l'organiser et ainsi la déplacer, pour une fois, dans l'est du département.

Atlas des oiseaux nicheurs : François aimerait que l'AFFO fasse cet atlas. Jacques Rivière lui a déjà proposé une maquette de fiche.

Groupe entomologique : Frédéric HINGUE a réuni les membres de ce groupe le 08 avril dernier. Il y a été évoqué la réactivation de l'atlas des longicornes, l'établissement d'une liste de toutes les espèces de l'Orne reprenant l'historique, la première découverte, toutes les fois où l'espèce a été répertoriée… François RADIGUE souhaite commencer avec les papillons.

Projet éoliennes de Beauvain : L'AFFO a été sollicitée sur le projet de deux éoliennes à Beauvain (M. DEJACQUEMEUR). Il lui a été envoyé le dossier d'étude sur les chiroptères dans le bois du Grais. Il faudrait une ou deux personnes pour suivre ce dossier. Eric MARTIN a commencé à regarder et Jean-Pierre LOUVET veut bien suivre également ce dossier.

Fonds vert : La DREAL finance à 100% l'acquisition de terrains. Est-ce que l'AFFO peut disposer d'une ou deux demandes de travaux, si elle acquiert des terrains ? François RADIGUE serait intéressé par l'acquisition d'un tout petit terrain. Il n'y a pas de délai pour le faire, les demandes étant traitées « au fil de l'eau ».

Fête de l'écotourisme : La CdC du pays Mêlois demande une participation de l'AFFO à la fête de l'écotourisme le samedi 10 juin. Sont partant en se partageant le temps : Michel AMELINE, Eric MARTIN et Sophie MONTAGNE.

Stages de citoyenneté : L'AFFO a participé à une réunion avec les parquets d'Alençon et d'Argentan pour animer des stages de citoyenneté avec FNE. L'AFFO pourrait être prestataire de services (à la grange Alexandrine à Argentan, au local de l'AFFO à St-Denis-sur-Sarthon et à la Lambonnière à Pervenchères) : journée entière (matin en salle et après-midi sur le terrain). Il est prévu d'aller voir ce qui se fait déjà à Coutances.

Projet Bords de route : Le projet de fauche différenciée des bords de route de la nouvelle commune de L'Orée d'Ecouves avance très laborieusement (avec ADN). Celui-ci se poursuit avec Anne VANDENBERGHE et ADN).

La vie de l'association

1. Les animations ou sorties nature

En ce début d'année 2023, plusieurs animations se sont déroulées avec notamment l'école ornaise de lichénologie et le traditionnel Grand comptage des oiseaux de jardins ou GCOJ. L'arrivée du printemps est synonyme d'éveil de la nature avec l'apparition des premières fleurs : c'est la reprise des sorties botaniques !

L'école ornaise de lichénologie :

Trois sessions ont eu lieu depuis ce début d'année. La première s'est réalisée au Ménil-Broût le 15 janvier et a réuni 12 personnes. La bonne humeur des participants et l'accueil chaleureux de Marylène ont permis que cette journée se passe à merveille. Nous avons eu la chance de trouver, ou plutôt de confirmer, la présence de *Lobaria pulmonaria* en forêt de Bourse, un lichen protégé en Normandie. Cela montre le bon état de conservation de cette forêt. Nous avons vu un beau cortège d'espèces typiquement forestières (*Telothrema lepadinum*, *Lecanactis abietina*, *Usnea hirta*,...). Après un pique-nique au chaud, une présentation des lichens et des critères de détermination, nous avons pu tester notre sagacité en déterminant nous-même des lichens à la loupe binoculaire. Au final nous avons vu pas moins de 35 espèces de lichens, ce qui est déjà beaucoup pour une première sortie !

Lichen pulmonaire (Lobaria pulmonaria)
(photo de Dominique Launay)

Recherche des lichens puis observation sous les loupes
(photos de Dominique Launay)

La seconde session s'est déroulé le 19 février à Saint-Denis-sur-Sarthon et la troisième le 5 mars à Putanges-Pont-Écrepin. Pour cette dernière, pas moins de 15 participants étaient présents. Lors de la balade dans les chemns des Rotours, nous avons vu une bonne trentaine d'espèces, une dizaine restant à déterminer. L'après-midi fut réservée pour les observations sous les loupes binoculaires comme à notre habitude. La prochaine session aura maintenant lieu le 22 octobre à la mairie de la Courbe !

Des lichens, des curieux et des passionnés (photos t)

LE SAVIEZ-VOUS ?

Lors de nos précédentes sorties nous avons rencontrées deux espèces de *Xanthoria* : *X. parietina* et *X. calcicola*. Cette dernière espèce porte un nom qui pourrait porter à confusion. On pourrait croire qu'elle pousse uniquement sur le calcaire, or on la rencontre également sur les roches acides tel que le granite. C'est une espèce essentiellement saxicole (qui aime les rochers).

Les *Xanthoria* sont de bons indicateurs d'un milieu riche en éléments azotés. On les retrouves sous les reposoirs à oiseaux tel que les antennes de télévision. Allez donc voir dehors sur votre toiture ! Les *Xanthoria* sont des lichens dit foliacés, c'est-à-dire que leurs thalles (appareil végétatif ne possédant ni racine, ni tige, ni feuille) ont la forme d'une lame s'apparentant à une feuille. Ils sont facilement reconnaissables à leurs couleurs jaune orangé réagissant en rouge en présence de base forte comme la Potasse (K).

Xanthoria parietina est plutôt jaune vif mais peut devenir vert à l'ombre, alors que *Xanthoria calcicola* est plutôt jaune-orangé. Toutefois il faut se méfier des couleurs. Elles peuvent être variables en fonction de la luminosité. Le critère important est la présence en grand nombre d'apothécies (organe de reproduction sexuel des champignons ascomycètes en forme de soucoupe) chez *X. parietina*. Chez *X. calcicola* le centre est couvert de rides ondulées. Le centre du thalle apparaît comme fripé. Maintenant vous saurez faire la différence entre les deux principales espèces du genre *Xanthoria* !

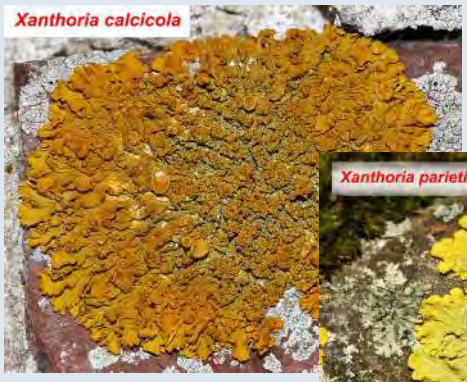

Texte et photos de David Vaudoré

Le Grand comptage des oiseaux de jardin ou GCOJ :

Les animations réalisées le dimanche 29 janvier sur huit communes de l'Orne ont réuni environ 90 curieux-curieuses. Retour sur l'animation de Lonrai avec Margot Jardin :

« Seize curieux de tous âges, amateurs et néophytes, nouvelles têtes et participants des années précédentes se sont joints à moi pour cette initiation au GCOJ 2023. Après une première partie en salle, posant le concept du GCOJ et proposant un quiz de reconnaissance d'espèces, nous avons fait une petite boucle dans le bourg de Lonrai. Pas de réel comptage ensemble cette année, mais plutôt un cheminement permettant d'évoquer l'importance de la diversité d'habitats (pour observer diverses espèces), et permettant de répondre aux questions au fil de la balade (critères de reconnaissance, nourrissage, périodes d'observation, statuts des espèces,...).

Nous avons ainsi pu observer mésanges bleues et charbonnières, étourneaux sansonnets, moineaux domestiques, corneilles et merles noirs, pigeon ramier et tourterelle turque, pinson des arbres, mais aussi chardonnerets élégants et verdiers d'Europe à la mangeoire. Le cheminement longeant la culture, nous avons profité du passage de vanneaux huppés et de la harde de cerfs à l'arrêt là pour s'entraîner à la longue-vue. Une sortie agréable, riche en échanges, avec une météo plutôt agréable cette année. Sans oublier l'accueil de la mairie de Lonrai qui nous a mis la salle l'Éclat à disposition et qui nous a proposé un café-apéritif au chaud à l'issue de l'animation, un grand merci ! »

Après le quiz de reconnaissance, l'application !
(photo de David Mary)

Entraînement à la longue vue
(photo de David Mary)

Verdier d'Europe (Chloris chloris)
(photo de Jacques Rivière)

2. Les inventaires naturalistes

L'arrivée du printemps a permis la réalisation de deux inventaires : le premier à Mesnil-Glaise et le second à Saint-Philbert-sur-Orne.

Ainsi, le mardi 21 mars fut l'occasion de partir à la recherche des stations du catapodes des graviers *Micropyrum tenellum* dans les coteaux rocheux de la vallée de l'Orne. Plusieurs espèces atypiques de ce coin du département ont été revues comme la potentille argentée, le géranium luisant, la teesdalie à tige nue, nos deux corydales ou encore le silène penché. Quelques pieds d'épiaire des Alpes, une plante protégée, ont été découverts. L'exploration des affleurements du Bois de la Lande à Serans a permis d'observer sur la route quelques pieds d'œnanthe faux-boucage puis la grande luzule, la drave des murs et l'orobanche du genêt. Le catapode reste introuvable, sûrement victime de la fermeture des milieux.

Téesdalie à tige nue (Teesdalia nudicaulis)
(photo de Romain Decan)

Le second inventaire à Saint-Philbert-sur-Orne avait pour objectif de retrouver la spargoute de Morison. Le début de l'exploration le long des coteaux rocheux a permis d'observer la piloselle de Le Peletier, la teesdalie à tige nue ou encore la logfie minime. Le chemin nous menant ensuite vers le Cul de Rouvre fut parsemé tantôt de corydale à vrille, tantôt de quelques papillons comme le robert-le-diable ou le citron. Une petite partie du groupe reprend alors l'ascension de plus belle pour avoir la joie de découvrir une station de l'espèce recherchée du jour. Le chemin du retour permet de boucler l'inventaire avec d'autres espèces comme l'orpin rouge ou encore la patience élégante.

Spargoute de Morison (Spergula morisonii) et les inventoristes
(photos de Romain Decan)

3. Les chantiers bénévoles

Le chantier nature aux Houles Blanches s'est déroulé le samedi 25 février, une nouvelle fois par beau temps. 17 personnes étaient présentes pour mettre la main à la pâte. Divers ateliers ont animé la journée avec de l'abattage d'arbres, arrachage des rejets de ligneux, coupes de noisetiers, débroussaillage, poursuite du décapage pour favoriser la réapparition de pieds de la germandrée des montagnes, dessouchage localisé et entretien du chemin d'accès.

Situation des opérations du chantier
(carte d'Alexandre Ferré)

Le décapage, un véritable travail d'équipe !
(photo de Romain Decan)

Germandrée des montagnes (Teucrium montanum)
(photo de Romain Decan)

Le mini-chantier de la Lambonnière a quant à lui réuni quatre personne pour réaliser la tonte de la pelouse devant la maison, la taille des haies et la coupes de quelques arbustes. Prochain rendez-vous sur ce site prévu le mercredi 26 avril !

4. Les rencontres naturalistes

Les dernières rencontres naturalistes se sont tenues le vendredi 10 mars. François RADIGUE commença cette soirée par une présentation portant sur ses découvertes botaniques dans le Causse Méjean en Lozère. En tant qu'orchidophile passionné, celui-ci n'a pu s'empêcher de nous présenter un nombre incroyable d'orchidées toutes plus belles les unes que les autres, avec bien évidemment le sabot de vénus *Cypripedium calceolus*.

Les lichens ont ensuite été mis à l'honneur grâce à David VAUDORE qui a présenté le genre *Xanthoria* dont ils n'a plus aucun secret pour vous, ou tout du moins les deux espèces *Xanthoria parietina* et *Xanthoria calcicola* décritent dans la section consacrée à l'école ornaise de lichénologie.

Michel AMELINE a ensuite enchaîné avec le changement climatique à fine échelle sur le Parc naturel régional Normandie-Maine. Les prévisions en matière de changement climatique laisse présager d'importants changements sur le territoire avec notamment des variations de précipitations et des tendances globales allant vers un réchauffement et un assèchement. L'avenir de la puce des neiges dans notre département semble bien incertain…

Ces rencontres se sont terminées avec la présentation des merles et grives du département de l'Orne par Jacques RIVIERE. Régime alimentaire, habitudes de vie, chants, périodes de nidification… Nous savons maintenant tout sur les 5 espèces que l'on peut retrouver dans notre département avec le merle noir, la grive draine, la grive musicienne, la grive litorne et la grive mauvis. Sans oublier de faire un petit coucou au merle à plastron qui peut se rencontrer occasionnellement lors de sa migration !

Photos de Jacques Rivière

Grive draine (Turdus viscivorus)

Grive litorne (Turdus pilaris)

Grive musicienne (Turdus philomelos)

Merle noir (Turdus merula)

Grive mauvis (Turdus iliacus)

Échanges naturalistes et informations

1. Le groupe de discussions entomologiques

Araignées forestières

Le 8 janvier 2023, par Matthieu Le Goïc

« Aujourd'hui en forêt de Bourse, trois araignées et pas grand chose de plus ! La première est à priori une dysdère érytrine Disdera erytrina, dépourvue d'épines basales sur le dessus des fémurs postérieurs. La deuxième, une belle tégénaire, sous l'écorce d'un arbre mort encore en plant. La tégénaire géante Tegeneria atrica ? La troisième sous l'écorce du même arbre, me laisse sans réponse ! »

Réponse d'Hugo Lebey :
« Oui Dysdera erythrina et probablement Eratigena atrica. Pour la troisième, c'est une Amaurobius, mais pour l'espèce difficile de séparer A. fenestralis de A. similis sans genitalia... Bien que j'opterais pour A. fenestralis, qui est un peu plus courante. »

Dysdera erythrina en haut à gauche, probablement Eratigena atrica en haut à droite, Amaurobius sp en bas (photos de Matthieu Le Goïc)

Observations hivernales

Le 14 janvier 2023 par Matthieu Le Goïc

« Vous le constatez tous, l'hiver n'est pas vraiment propice à l'observation de l'entomofaune. Pourtant, certaines familles, et notamment celle des cicadelles, peuvent toujours être observées. Elles sont toutes petites et nécessitent souvent d'être capturées pour être observées sous agrandissement afin d'être déterminées. On peut faire de belles observations, à l'instar de celle-ci, a priori jamais vu en Normandie ! Un mâle de Viridicerus ustulatus, trouvé cet après-midi dans mon jardin ! »

Viridicerus ustulatus (photo de Matthieu Le Goïc)

Richesses des souches

Le 21 janvier 2023 par Jacques Rivière

« j'ai repris hier mon marteau de dé-coffreur pour une petite sortie glaciale dans le bois du Grais. Pas grand chose.... Pouvez vous infirmer, corriger et amender ses quelques photos. merci d'avance! »

Réponse de Matthieu :
« Pour la larve, il s'agit de celle du cardinal,

Pyrochroa coccinea. Pour le différencier du cardinal rouge, l'imago du premier a la tête noire alors que le second a la tête rouge. »

Carabus sp. (photo de Jacques Rivière)

Cychrus caraboides (photos de Jacques Rivière)

Poecilus sp. (photo de Jacques Rivière)

Frelon asiatique (Vespa velutina)
(photo de Jacques Rivière)

Cardinal (Pyrochroa coccinea)
(photo de Jacques Rivière)

Lindbergina aurovittata

Le 24 janvier 2023 par Matthieu Le Goïc

« Cachées sous des feuilles de ronces... le 22/01/23 au Mêle-sur-Sarthe : Lindbergina aurovittata. Avec un bon zoom, sur la deuxième photographie, même pas besoin de les capturer (la photographie n'est pas top, mais la bestiole fait 3mm) : Zygina flammigera, même jour, même lieu. Avec le froid, elles sont beaucoup moins mobiles qu'à la belle saison :) »

Lindbergina aurovittata en haut, Zygina flammigera en bas
(photos de Matthieu Le Goïc)

Micro-lépidoptère

Le 13 février 2023 par Matthieu Le Goïc

« Quid de celui-là ? Trouvé ce jour dans mon jardin, au Mêle-sur-Sarthe. Zelleria hepariella ? »

Identification validée successivement par David Vaudoré, Christophe Lutrand puis Nicole Lepertel avec les explications suivantes de Marc Mazurier :

Zelleria hepariella a une envergure de 10-15 mm. Chenille sur *Fraxinus*. Une photo de profil est souvent appréciée pour voir les pattes et les palpes.
On peut éliminer *Caloptilia rufipennella* (envergure 11-12 mm, sur *Acer*) ou C. elongella (envergure 14-16 mm, sur *Alnus*) dont les antennes sont différemment annelées. La posture n'a pas l'air d'être celle de *Caloptilia*.

Zelleria hepariella
(photo de Matthieu Le Goïc)

Identification hivernale

Le 24 février 2023 par Jacques Rivière

« Est-ce Cantharis pellicida ? Marais du grand Hazé, Briouze le 20 juin 2022. »

Réponse de Marc Mazurier :
« Bien que la couleur des fémurs postérieurs puisse être un peu changeante, je pense qu'il s'agit plutôt de Cantharis nigra (syn. thoracica). L : 4,5-7 mm. Le scutellum est orangé et les fémurs postérieurs sont entièrement orangé.
Chez C. pellucida le scutellum est noir et les fémurs postérieurs étroitement noirs à l'extrémité. L : 9-13,5 mm.
Chez C . flavilabris le scutellum est également

noir et les fémurs postérieurs sont généralement noirs à la base. L : 4,5-7 mm. »

Cantharis nigra
(photos de Jacques Rivière)

Chenilles

Le 12 mars 2023 par Matthieu Le Goïc

« Deux petites chenilles (3 cm max) observées chez moi ce jour. Sans aucune certitude, j'avancerai l'écaille martre pour la première Arctia caja et l'écaille tigrée Spilosoma lubricipeda pour la seconde ?
Mais pas sûr que ces photographies suffisent, et je n'en ai pas d'autres... »

Réponse de Marc Mazurier :
« Pour la première photo je dirais plutôt Parasemia plantaginis (dont l'étendue des poils dorsaux oranges est variable). Chez caja, les poils dorsaux sont plus longs et blancs.
La deuxième : Bryophila domestica (Noctuidae).
A confirmer. »

Écaille du plantain (Parasemia plantaginis) en haut ?
Bryophile perlée (Bryophila domestica) en bas
(photos de Matthieu Le Goïc)

2. Le groupe de discussions générales

Une affaire de pipit

Le 02 janvier 2023 par Yannick Tanneau

« Prairie où je viens à nouveau de photographier cet oiseau (en groupe). Merci à Jacques qui m'a permis de lui donner un nom. Je vous laisse chercher ! »

Bonne réponse donnée par Matthieu Le Goïc avec le pipit spioncelle Anthus spinoletta.

Pipit spioncelle (Anthus spinoletta)
(photo de Yannick Tanneau)

Jaques Rivière en profitera pour faire le point en photo :

« Pipit farlouse = pattes orangées cercle orbital blanc.
Pipit spioncelle= pattes assez sombres bec sombre large sourcil blanc moins fort en hiver.
Pipit des arbres= pattes roses bec à mandibule inférieures rose pas présent en hiver.
Quelques photos pour y comprendre quelque chose! »

Pipit farlouse (Anthus pratensis) en premier,
Pipit spioncelle (Anthus spinoletta) en second,
Pipit des arbres (Anthus trivialis) en dernier
(photos de Jacques Rivière)

Les fleurs du mal

Le 21 janvier 2023 par Jean-Pierre Louvet

« Les champignons, toujours présents en hiver, se déguisent parfois, comme ici, en fleurs… Je connais bien ce champignon très commun toute l'année ou presque, blanc ou grisâtre par temps sec mais qui, l'hiver, se laisse envahir par des algues vertes. Ma surprise , jeudi dernier, fut de le découvrir plus grand que d'habitude mais surtout coloré par des algues de couleur mauve du plus bel effet. L'ensemble ressemble à une composition florale, mais attention,

Contrairement aux fleurs, même les mycologues hésitent à les sentir car peuvent être à l'origine de mycoses internes au niveau des poumons, ce que rappelle l'auteur Philippe Rioux dans un ouvrage récemment paru chez Delachaux : "les champignons toxiques". D'ailleurs ce serait inutile car il est parfaitement inodore. »

Schizophylle commun (Schizophyllum commune)
(photo de Jean-Pierre Louvet)

Parasite

Le 24 janvier 2023 par Yannick Tanneau

« Une amie passionnée de photographie animalière et adhérente de l'AFFO, m'a envoyé par mail des photos d'un rouge gorge qui l'a interpellé. Dans le doute, elle a eu l'occasion de pouvoir le reprendre aujourd'hui et au niveau de son œil, toujours cette chose bizarre qui semble changer de forme. S'agit-il d'un ver parasite ? »

Hervé Soulaire abonde en ce sens avec un article décrivant l'existence d'un ver nématode parasitant le tétras des prairies, les faisans, les cailles et certains passereaux migrateurs en Amérique du Nord. Ce ver se loge dans l'œil de son hôte et suce le sang de la cornée et des paupières, pouvant provoquer à terme une cécité partielle. La piste du ver nématode est également étoffé avec des articles proposés par Peter Stallegger et Marc Mazurier.

Rougegorge familier (Erithacus rubecula) parasité par ce qui semble être un ver nématode
(photo de Claude Churin)

Orchidée

Le 02 février 2023 par Yannick Tanneau

« Observée dans mon taillis, pour la première fois à cet endroit (peut-être suis je passé devant, avant, sans la remarquer) le 09/01.2023. Précoce ? »

Réponse de François Radigue :
« Cette rosette d'orchidée correspond à l'Orchis mâle (Orchis mascula). C'est en effet une de nos orchidées les plus précoces et aussi une des plus commune. Elle sera en pleine fleur dés mi-mars, voir un peu avant. Les rosettes de la plupart de nos orchidées ornaises se forment souvent dés l'automne. »

Orchis mâle (Orchis mascula)
(photo de Yannick Tanneau)

Méloé d'un jour, Méloé toujours

Le 05 février 2023 parThierry Plu

« Vous connaissez peut-être mon intérêt pour les Méloés, mais quelle surprise pour moi de retrouver à nouveau cette année un Méloé dans mon jardin en plein hiver ! J'ai allumé ma lampe, dans le petit espoir de trouver l'un ou l'autre papillon de nuit, mais rien ce soir ... si ce n'est un Méloé. Meloe rugosus bien sûr, seule espèce probable à cette saison dans l'Orne. Individu entièrement noir, antennes filiformes, pronotum trapézoïdale à bords antérieurs plutôt arrondis (possible forme de cœur), et avec profond sillon médian. (Pilosité noire sur tête et pronotum non vérifiée, et non vérifiable sur cette photo). Notons que j'avais déjà observé un individu de cette espèce l'hiver dernier, il s'agit donc probablement d'une reproduction... je fais l'enquête des Méloé depuis 2013, soit presque 10 ans pour avérer cette espèce ! »

Meloe rugosus (photo de Thierry Plu)

Grive et pic

Le 14 mars 2023 par Yannick Tanneau

« Pas de grève chez les grives, ça bosse grave ! Sous les yeux du pic qui en a mar ! »

Grive draine (Turdus viscivorus) et Pic mar (Dendrocoptes medius) (photos de Yannick Tanneau)

Trémelles

Le 14 mars 2023 par Frédéric Hingue

« Je ne pense pas trop me tromper en annonçant une trémelle. Mais autour de celle ci ? Est ce des "vieilles" trémelles desséchées ? Il y a deux jours à Nocé. »

Réponses unanimes de David Vaudoré, Hervé Prunier et Jean-Pierre Louvet pour *Tremella aurantia*, le parasite, et *Stereum hirsutum*, le parasité.

Tremella aurantia et Stereum hirsutum
(photo de Frédéric Hingue)

Méloé et corydale

Le 06 avril 2023 par Jacques Rivière

« Hier après midi, Catie et moi avons arpenté le sentier qu'Olivier Launay avait recommandé ici il y a quelques temps. Le sentier des cailloux à notre Dame du Rocher (entre la Carneille et Athis). Malgré le passage de la débroussailleuse "pour faire propre" nous avons pu admirer les corydales solides et pouvons confirmer l'importance de cette station, bords du sentier et même talus de la route empruntée. Violettes, jonquilles, ficaires et anémones sylvies ont fait le spectacle.
J'ai eu la chance de tomber sur le bord de Rouvre sur une grosse population de ficaires porteuses de triongulins de Meloe violaceus. Trois ans que je les cherchais! Dépêchez vous d'y aller , les corydales et jonquilles vont vite terminer leur floraisons. »

Corydalle solide (Corydalis solida) et Meloe violaceus
(photo de Jacques Rivière)

3. Articles et actualités

Actions en justice

L'année 2022 aura malheureusement été marquée par des cas de braconnage dans l'Orne, principalement dans le marais du Grand Hazé. Certains chasseurs y ont « brillés » par des faits dignes d'une autre époque. Nous en attendions beaucoup mieux de la part de ces usagers et gestionnaires de la nature...

Ainsi, à l'automne 2018, une spatule blanche et une grande aigrette n'ont pas échappée aux coups de fusils. En conséquence, le GONm à déposé plainte, c'est constitué partie civile et à demander des dommages et intérêts. L'enquête judiciaire menée par les inspecteurs de l'environnent de l'Office Français pour la Biodiversité ont conduit à identifier l'auteur des faits sur la grande aigrette. Le 12 juillet 2022, le prévenu a donc été jugé au tribunal judiciaire d'Argentan. Malgré avoir nié le délit, la cour le déclare coupable pour « *destruction non autorisée d'espèce animale non domestique-espèce protégé* » et le condamne au paiement d'une amende de 400€. Il devra également verser 400€ au GONm. Quant à la spatule blanche, l'auteur de cet acte n'est toujours pas identifié.

Toujours dans le marais du Grand Hazé, sur fond de tensions entre chasseurs de gibier d'eau, les gestionnaires d'un gabion n'ont rien fait de mieux que de couper des arbres porteurs de nids de hérons cendré, de plus sur un terrain qui ne leur appartient pas… Au moins 3 nids ont donc été détruits. Cet acte inhibe de façon pérenne l'installation de hérons arboricoles sur l'îlot impacté. La fauche précoce d'une plante protégée a également été mise en évidence lors de l'enquête.
Aux mêmes maux, même remède…

Le 11 octobre 2022, les trois prévenus ont répondu à la convocation du tribunal judiciaire d'Argentan. Accompagné de leur avocat, ces derniers ont fait valoir leurs actes de gestions. La plaidoirie de leur avocat restera sans effet.

La cour déclare les prévenus coupables de « *destruction non autorisée de l'habitat d'une espèce animale espèce protégé non domestique* » et « *altération ou dégradation non autorisée de l'habitat d'une espèce protégée non cultivée* ». En conséquence, le propriétaire est condamné à 4000€ d'amende dont 2000€ avec sursis. Les deux autres prévenus auront également 2000€ d'amende chacun. Le GONm obtient pour dommage et intérêts la somme de 2000€.

En « marge » des faits du marais du Grand Hazé, une buse variable a été piégé et tuée à Flers en novembre 2021. Ayant reconnu les faits, le prévenu ne sera pas convoqué devant un juge mais devra verser 200€ d'indemnisation au GONm.

Moi le blob - Audrey Dussutour et Simon Bailly

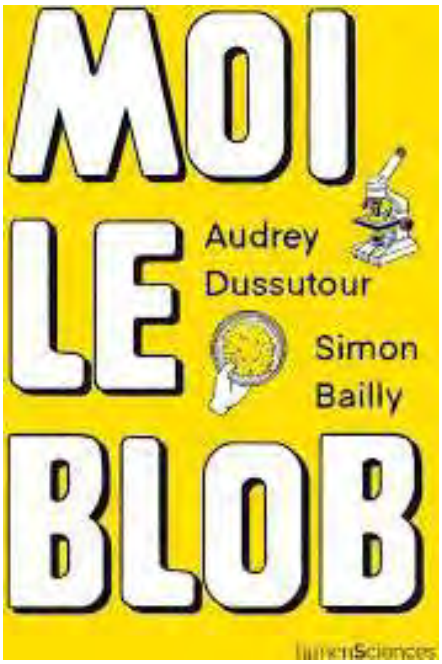

Si vous avez aimé le premier bouquin d'Audrey Dussutour sur les étonnantes facultés du myxomycète *Physarum polycephalum* (Tout ce que vous avez toujours voulu savoir sur le blob sans jamais oser le demander, J'AI LU, 2019), vous aller adorer la suite avec :
Moi le blob. par Audrey Dussutour & Simon Bailly, HumenSciences.
Cette fois-ci, le blob parle à la première personne, et il raconte tout ce que Audrey Dussutour et ses collègues blobologues ont appris sur lui depuis le premier livre. Cela se lit comme un polar, c'est étonnant et passionnant.
Pour rappel, le blob est un organisme unicellulaire dépourvu de cerveau, sans yeux, sans bouche..., mais capable de résoudre un certain nombre de problèmes.

Peter Stallegger

Hippocampes, une famille d'excentriques – Patrick Louisy

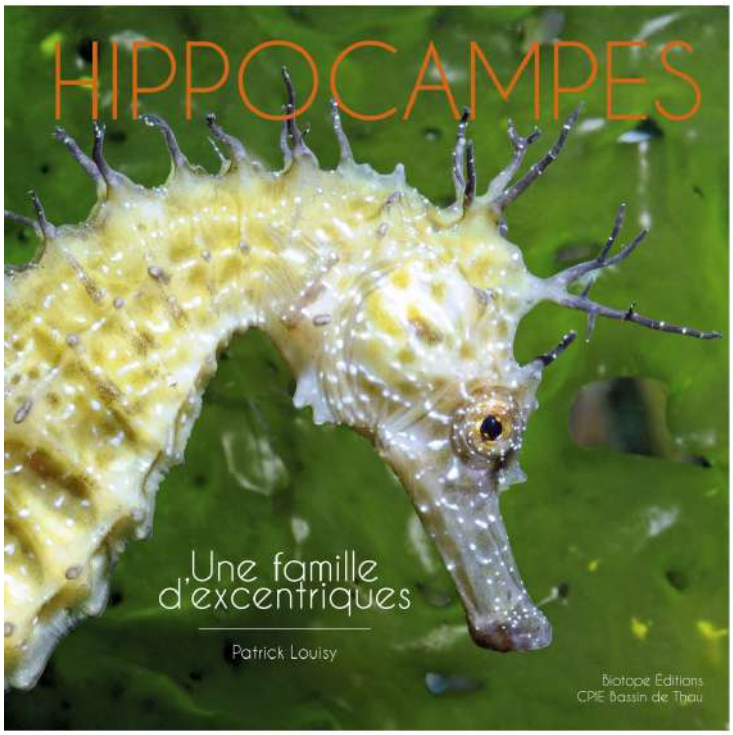

Je me suis offert à Noël un très beau livre, paru déjà en 2019, cela parle d'un groupe de poissons très peu connu, les hippocampes et les syngnathes : Patrick Louisy, 2019. Hippocampes - Une famille d'excentriques. Biotope Editions.
Merveilleusement illustré, ce livre nous présente toutes les facettes de la vie des deux espèces d'hippocampes de France (une troisième reste à décrire), ainsi que les espèces proches de poissons-aiguilles (12 espèces sur les côtes françaises dont 3 sur les côtes normandes).
Quand Patrick Louisy commençait à s'intéresser aux hippocampes en 2005, on ne savait rien ou presque sur leur répartition en France, sur leurs moeurs. Grâce à la participation de nombreux plongeurs amateurs dans un des premiers projets de "science participative", la situation est complètement différente 15 ans plus tard.
Pour moi, c'est l'exemple d'un livre parfait et particulièrement bien réussi pour faire connaître, pour faire aimer un groupe méconnu de notre biodiversité.

Peter Stallegger

4. Les prochains rendez-vous à ne pas manquer !

Mai

- 6 mai : A la découverte des coccinelles
Charlotte DELAUNE & Matthieu LE GOIC
10h place Albert Roger à Courtomer

- 7 mai : Découverte de la biodiversité du parc urbain de Flers
Yohann GUILLAUME
14h cours de la mairie, devant l'hôtel de ville de Flers

- 10 mai : Chantier au jardin botanique de La Perrière
17h30 au jardin botanique

- 13 mai : Les insectes des forêts
Frédéric HINGUE & Christophe LUTRAND
14h place de l'église à Bellême

- 20 mai : Découverte de la forêt de Bellême
Michel BOIN
14h30 place du village de La Perrière

- 20 mai : Inventaire botanique de Saint-Cyr-la-Rosière
Joachim CHOLET & Rodolphe BOUVET
10h église de Saint-Cyr-la-Rosière

- 20 mai : Soirée découverte des papillons de nuit
Nicole LOTTIN & David VAUDORE
21h30 à la carrière de Belle-Eau à Argentan

- 21 mai : Découverte de la tourbière de Commeauche
Michel BOIN
14h30 église de Feings

- 24 mai : Flore remarquable des prairies permanentes
Francis BISSON & Alain LE MARQUER
14h église du Ménil-Broût

- 28 mai : Découverte des araignées à la tourbière des Petits Riaux
Jean HIRSCHLER & Hugo LEBEY
14h parking du site à la Lande-de-Goult

Le reste des rendez-vous est bien entendu consultable via l'agenda des activités nature 2023, le site internet ou encore la liste de discussion.

Orne Nature n°13

Le numéro 13 de la revue Orne Nature a fait son apparition depuis un mois déjà ! Toujours aussi riche en surprises, vous pourrez découvrir le monde incroyablement diversifié des coccinelles, le Grand Hazé qui est le marais emblématique de l'Orne ou encore une enquête sur le loup avec un retour dans le passé pour envisager son avenir. D'autres articles vous permettront de mieux connaître la mulette perlière mais aussi de mieux considérer les papillons à travers la nouvelle liste rouge.

Cependant, la revue connaît aujourd'hui une baisse de popularité notamment par un manque de communication. À terme, cela pourrait se traduire par des difficultés à financer l'impression des prochains numéros. Nous en appelons donc à vous, bénévoles et adhérents de l'association, pour parler de notre chère revue Orne Nature et la faire connaître autour de vous. Plusieurs actions sont possibles en allant du simple bouche à oreille à la participation au réseau de distribution dans des points de dépôts un peu partout dans l'Orne, à commencer par ceux à côté de chez vous !

Si vous voulez intégrer le réseau de distribution et en savoir plus à ce sujet, vous pouvez contacter l'Affo par mail :
contact@affo-nature.org

ORN & Nature
Connaître la nature
pour mieux la protéger
Insectes
À la recherche des coccinelles
Découverte
Le grand Hazé, marais emblématique de l'Orne
Enquête
Le loup dans l'Orne, au passé... et au futur ?
Numéro 13
Printemps-été 2023
9 € 9 772555 361134
Revue de l'Association faune et flore de l'Orne

5. Hommage à Françoise Thouin

Françoise est née le 15 novembre 1953 à Argentan. Elle passe son enfance entourée de ses deux sœurs et de son frère. Françoise commence réellement sa scolarité au lycée Mézeray après avoir été renvoyée de l'école Jeanne d'Arc. Son tempérament déjà bien trempé ne correspondant pas aux valeurs de cet établissement, elle a été, au dire de ses enfants, virée à cause de son "regard noir".

Françoise rejoint l'AFFO très tôt au début des années 1980, époque de la création de l'association, et ce par l'entremise de Gérard Clouet qui, habitant Alençon et travaillant à Caen, fait tous les jours l'aller-retour en train. Françoise, étudiante en troisième cycle, fait le même trajet à partir d'Argentan pour se rendre au laboratoire d'algologie au jardin des plantes… où la belle-mère de Gérard est responsable des cultures d'algues. Ils finissent donc par faire connaissance et, comme plusieurs autres habitués de cette transhumance quotidienne, elle adhère à l'AFFO dont Gérard rabâche les actions à de nombreux passagers. Françoise est très active au sein de l'association : adhérente, membre du conseil d'administration, membre du bureau et enfin coprésidente de l'association. Elle y impulse de nombreuses actions, y maintient un caractère combatif et entreprenant tout en y développant de solides amitiés.

Après sa fac de biologie marine à Caen, qu'elle finance grâce à des heures de pionne au lycée Alain à Alençon, Françoise travaille comme assistante de recherche en Algologie à Caen de 1979 à 1982 : elle participe à la cartographie des algues de Basse Normandie. Mais l'algologie dans l'Orne n'offre que peu de perspectives d'emploi pour une jeune épouse d'agriculteur.

En 1985, les liens tissés permettent à Gérard Clouet d'orienter Françoise vers le Parc naturel régional Normandie-Maine où elle réalise un inventaire des petits arbres fruitiers du territoire. Cette mission pour la maison de la Pomme et de la Poire la conduit aussi à être jury au concours pomologique de Barenton plusieurs années de suite. Entre 1988 et 1991 Françoise est chargée des inventaires botaniques et de la cartographie des landes, tourbières et prairies humides du territoire du Parc. En 1992, par l'intermédiaire du bureau d'études ASTER, le Parc lui confie l'inventaire botanique des prairies inondables de la Sarthe depuis le Mêle-sur-Sarthe jusqu'à Saint-Céneri-le-Gérei.

Pendant cette même période Françoise donne naissance à trois enfants et réalise les travaux de sa maison de Beaulieu à Argentan, où la famille emménage. Son magnifique jardin aura une grande importance pour elle.

Françoise Thouin à la Butte de Chaumont (photo d'Alain Le Marquer)

En 1992, Françoise arrive au Conseil Général de l'Orne, au service des espaces naturels sensibles, dont elle sera plus tard la cheffe de service. Dans ce cadre, Françoise gère la circulation de la très belle exposition conçue par l'AFFO et la Direction régionale de l'Environnement et commanditée par le Département : "L'Orne un département de nature". C'est Françoise qui initie le document pédagogique qui accompagne cette exposition pour en permettre l'exploitation par les enseignants auprès des élèves, collégiens et lycéens de l'Orne. Toujours au titre des espaces naturels du département, c'est encore Françoise qui assure la coordination de la gestion du Grand Hazé à Briouze et Bellou-en-Houlme.
Françoise réunit une équipe active et efficace pour développer les Espaces Naturels Sensibles du département de l'Orne. Elle sait parfois « bousculer » nos élus pour en faire plus, tout en conservant leur confiance. Cela est une réussite et sans doute un modèle pour inspirer d'autres départements français.

Françoise a fortement marqué de son esprit novateur l'aménagement des joyaux naturels de l'Orne tels que les gorges de Villiers, la tourbière des Petits Riaux, le Grand Hazé, le Vaudobin, les landes du Tertre Bizet, le coteau de la Frénée et tant d'autres. Elle a contribué à mettre en valeur le patrimoine naturel de l'Orne à une époque où cela n'était absolument pas la priorité. Après son départ à la retraite en 2015, son équipe a brillamment continué son travail.

Ses activités se poursuivent avec, entre autres, sa participation au Conseil scientifique régional du patrimoine naturel de Normandie et au comité de rédaction d'un nouveau magazine : Orne Nature. Comme chaque fois qu'elle s'engage dans un projet, elle ne compte pas son énergie et fourmille d'idées au comité de rédaction de la revue de l'AFFO.

La botanique est une passion pour Françoise et transmettre, une nécessité. Elle ne cesse d'arpenter le département pour des inventaires avec les naturalistes ornais, partageant patiemment ses connaissances avec tous ceux qui montrent de l'intérêt pour cette discipline.

Quand Françoise apprend qu'elle est atteinte par la maladie de Charcot, elle abandonne peu à peu ses responsabilités (CSRPN, AFFO). Elle nous a quittés pendant l'été 2022.

Les naturalistes de l'Orne peuvent être fiers de ce que Françoise a accompli ou contribué à faire. Un grand merci est dû à cette amoureuse de la nature et l'AFFO lui est profondément reconnaissante.

Pour rendre hommage à cette figure du naturalisme ornais, nous émettons le vœu qu'un site naturel de l'Orne soit dédié à Françoise et nous œuvrerons dans ce sens.

Françoise Thouin à Moulin-La-Marche (photo d'Alain Le Marquer)

Orne Nature, connaître la nature pour mieux la protéger

Abonnement

1 an (2 numéros)
- adhérents 12 €
- non adhérents 16 €

2 ans (4 numéros)
- adhérents 24 €
- non adhérents 32 €

AFFO
ASSOCIATION FAUNE&FLORE DE L'ORNE

CRIL – 51, rue Principale – 61240 Saint-Denis-sur-Sarthon
02 33 26 26 62 ou 06 43 24 19 28
contact@affo-nature.org
affo-nature.org